

CNPJ Nº. 01.612.477/0001-90

## PROCEDIMENTO LICITATÓRIO Nº 055/2021

### TOMADA DE PREÇOS Nº 006/2021 EDITAL Nº. 039/2021

**OBJETO:** CONTRATAÇÃO DE EMPRESA ESPECIALIZADA DO RAMO DE ENGENHARIA CIVIL PARA CONSTRUÇÃO DE CANALETAS PARA ÁGUA PLUVIAL E CALÇAMENTO EM BLOQUETE SEXTAVADO NA SEDE DO MUNICÍPIO DE IBIRACATU/MG, CONFORME PROJETOS EM ANEXO AO PRESENTE EDITAL.

**ENTREGA DOS ENVELOPES “DOCUMENTAÇÃO DE HABILITAÇÃO” E “PROPOSTA COMERCIAL”:**

**DATA:** até o dia 01/07/2021, **HORÁRIO:** até às 14h00min (quatorze horas).

**LOCAL:** Sala de Reuniões da Prefeitura situada na Rua do Comércio, nº 341, Centro, Ibiracatu/MG.

**ABERTURA DOS ENVELOPES:**

**DATA:** dia 01/07/2021, **HORÁRIO:** até às 14h15min (quatorze horas e quinze minutos).

**LOCAL:** Sala de Reuniões da Prefeitura situada na Rua do Comércio, nº 341, Centro, Ibiracatu/MG.

- **CONSULTAS AO EDITAL E ESCLARECIMENTOS:** na sala de licitações das 08h00min (oito horas) às 12h00min (meio dia), e de 14h00min (quatorze horas) às 17h00min (dezessete horas), de segunda à sexta-feira, na Praça Olímpio Campos, nº 128, Centro, Ibiracatu/MG. – telefone: (38) 3625-7103. O edital poderá ser requisitado gratuitamente, por qualquer interessado, através do e-mail: [pmibiracatulicitacao@gmail.com](mailto:pmibiracatulicitacao@gmail.com) e do site: [www.ibiracatu.mg.gov.br](http://www.ibiracatu.mg.gov.br).
- **DA RETIRADA DO EDITAL:** O edital e os projetos poderão ser adquiridos gratuitamente através do e-mail: [pmibiracatulicitacao@gmail.com](mailto:pmibiracatulicitacao@gmail.com) e do site: [www.ibiracatu.mg.gov.br](http://www.ibiracatu.mg.gov.br).

CNPJ Nº. 01.612.477/0001-90

**PROCEDIMENTO LICITATÓRIO Nº. 055/2021**  
**TOMADA DE PREÇOS Nº. 006/2021**  
**EDITAL Nº. 039/2021**

**PREÂMBULO**

O Município de Ibiracatu/MG, com endereço à Rua do Comércio, nº 341, Centro, Ibiracatu/MG, CNPJ: 01.612.477/0001-90, isento de inscrição estadual, por sua Comissão Permanente de Licitação, designada pela **Portaria 003 de 04 de janeiro de 2021**, torna pública a abertura do **Processo Licitatório nº 055/2021**, na modalidade **Tomada de Preços nº 006/2021**, do tipo **menor preço global**, na forma de execução indireta, em regime de empreitada por preços unitários, regido pela Lei Federal nº 8.666, de 21/6/1993 e suas alterações, Lei Complementar nº 123, de 14/12/2006, Decreto Estadual 44.630, de 3/10/2007, pela legislação pertinente e demais condições fixadas neste Edital.

**I – OBJETO:**

**CONTRATAÇÃO DE EMPRESA ESPECIALIZADA DO RAMO DE ENGENHARIA CIVIL PARA CONSTRUÇÃO DE CANALETAS PARA ÁGUA PLUVIAL E CALÇAMENTO EM BLOQUETE SEXTAVADO NA SEDE DO MUNICÍPIO DE IBIRACATU/MG.**

**II – SECRETARIAS SOLICITANTES:**

Secretaria Municipal de Obras e Serviços Urbanos.

**III – CONSULTAS AO EDITAL E ESCLARECIMENTOS:**

1 - Cópia deste instrumento convocatório estará disponível, podendo ser obtida pelos interessados na sala de licitações das 08h00min (oito horas) às 12h00min (meio dia), e de 14h00min (quatorze horas) às 17h00min (dezessete horas), de segunda à sexta-feira, na Rua do Comércio, nº 341, Centro, Ibiracatu/MG. – telefone: (38) 3625-7103, e permanecerá afixada no quadro de avisos localizado no *hall* da Prefeitura Municipal de Ibiracatu/MG. **O edital e os projetos poderão ser adquiridos gratuitamente através do e-mail: [pmibiracatulicitacao@gmail.com](mailto:pmibiracatulicitacao@gmail.com)** e do site: [www.ibiracatu.mg.gov.br](http://www.ibiracatu.mg.gov.br).

2 - Os esclarecimentos serão efetuados pelo Presidente da Comissão Permanente de Licitações através de fax, telefone ou diretamente na Prefeitura Municipal, pelo telefone: (38) 3625-7103.

**CNPJ Nº. 01.612.477/0001-90**

3 - Impugnações aos termos do Edital poderão ser interpostas por qualquer cidadão ou licitante, nos termos da lei, protocolizadas na Comissão Permanente de Licitação do Município, no endereço indicado no item 1 supra, no prazo legal, dirigidas à Comissão Permanente de Licitação.

3.1- O Município não se responsabilizará por impugnações endereçadas via postal ou por outras formas, entregues em locais diversos do mencionado no item acima, e que, por isso, não sejam protocolizadas no prazo legal.

3.2 - A decisão da Comissão Permanente de Licitação será enviada ao impugnante via fac-símile ou e-mail, e será divulgada no *hall* da Prefeitura Municipal de Ibiracatu/MG para conhecimento de todos os interessados.

#### **IV- CONDIÇÕES DE PARTICIPAÇÃO E VISITA TÉCNICA:**

1 - Poderão participar desta licitação as pessoas jurídicas do ramo pertinente ao objeto licitado, e que atenderem às condições previstas neste Edital. **CASO A EMPRESA INTERESSADA NÃO SEJA CADASTRADA NO MUNICÍPIO, DEVERÁ DEMONSTRAR SEU INTERESSE, CADASTRANDO-SE ATÉ O TERCEIRO DIA ÚTIL ANTERIOR À DATA DO RECEBIMENTO DAS PROPOSTAS, OBSERVADA A NECESSÁRIA QUALIFICAÇÃO.**

2 - Não poderá participar da presente licitação empresa:

2.1 - suspensão de participar em licitação e impedida de contratar com o Município de Ibiracatu;

2.2 - declarada inidônea para licitar ou contratar com quaisquer órgãos da Administração Pública;

2.3 - impedida de licitar e contratar com o Município de Ibiracatu;

2.4 - em consórcio;

2.5 - com falência decretada.

3 - A observância das vedações do item anterior é de inteira responsabilidade do licitante que, pelo descumprimento, se sujeita às penalidades cabíveis.

**4 - É facultativa a realização de VISITA TÉCNICA do licitante ao Município, ocasião em que será fornecido aos interessados o Termo de Vistoria.**

4.1 - A finalidade da visita é o conhecimento de todas as condições, características, facilidades e recursos existentes para execução dos serviços, bem como demais esclarecimentos necessários à formulação da proposta e à futura execução do objeto.

**4.2 - As visitas deverão acontecer até o terceiro dia útil anterior à entrega dos envelopes da licitação, devendo ser agendadas no setor de Engenharia situado na Prefeitura de Ibiracatu/MG, telefone (38) 3625-7103.**

4.3 - O licitante deverá nomear um representante, por meio de documento, com autorização para realizar a visita e receber o Termo de Vistoria.

4.4 - Cabe ao licitante fazer minucioso estudo, verificação e comparação de todos os projetos apresentados, dos detalhes, das especificações e demais documentos integrantes

**CNPJ Nº. 01.612.477/0001-90**

da documentação técnica disponibilizada pelo Município para execução dos serviços, inclusive dos apurados quando da visita técnica.

4.5 - Alegações posteriores relacionadas com o desconhecimento de informações e das condições locais pertinentes à execução dos serviços não serão consideradas para reclamações futuras, ou de forma a desobrigar a sua execução.

#### **V- APRESENTAÇÃO DA DOCUMENTAÇÃO E DAPROPOSTA COMERCIAL**

Os Documentos de Habilitação e a Proposta Comercial deverão ser apresentados em envelopes distintos, indevassáveis e colados, contendo em sua parte externa as seguintes informações:

##### **ENVELOPE I:**

**RAZÃO SOCIAL E ENDEREÇO DO LICITANTE**

**“DOCUMENTAÇÃO DE HABILITAÇÃO”**

**PROCESSO LICITATÓRIO N.º 055/2021**

**TOMADA DE PREÇOS N.º 006/2021**

**EDITAL N.º. 039/2021**

**COMISSÃO PERMANENTE DE LICITAÇÃO DO MUNICÍPIO DE IBIRACATU**

##### **ENVELOPE II:**

**RAZÃO SOCIAL E ENDEREÇO DO LICITANTE**

**“PROPOSTA COMERCIAL”**

**PROCESSO LICITATÓRIO N.º 055/2021**

**TOMADA DE PREÇOS N.º 006/2021**

**EDITAL N.º. 039/2021**

**COMISSÃO PERMANENTE DE LICITAÇÃO DO MUNICÍPIO DE IBIRACATU**

#### **VI- ENTREGA E ABERTURA DOS ENVELOPES**

1 - Os envelopes “Documentação de Habilitação” e “Proposta Comercial” deverão ser protocolizados na sala da Comissão Permanente de Licitação, Rua do Comércio, nº 341, Centro, Ibiracatu/MG, telefone (38) 3625-7103.

1.1 - O Município não se responsabilizará por envelopes “Documentação de Habilitação” e “Proposta Comercial” endereçados via postal ou por outra forma, entregues em local diverso da sala da Comissão Permanente de Licitação e que, por isso, não cheguem até o horário previsto para o início da sessão.

2 - Abertos os envelopes Documentação de Habilitação, a Comissão analisará os documentos e decidirá sobre a habilitação dos licitantes.

2.1 - Havendo dúvidas ou necessidade de esclarecimentos que não possam ser dirimidos de imediato, demandando análises complementares ou diligências, estas serão consignadas em ata, podendo a sessão ser suspensa.



**CNPJ Nº. 01.612.477/0001-90**

2.2 - Suspensa a sessão, a decisão quanto à habilitação poderá ser publicada no Diário Oficial do Estado e no *hall* da Prefeitura Municipal de Ibiracatu/MG para conhecimento de todos os interessados, ficando os envelopes Proposta Comercial, sob a guarda da Comissão, devidamente lacrados e rubricados pelos seus membros e pelos representantes legais dos licitantes presentes.

2.3 - Na hipótese de a Comissão não publicar a decisão de habilitação no Diário Oficial do Estado, será marcada data e horário para continuidade da sessão, para divulgação do resultado da habilitação, a ser comunicada com antecedência mínima de 48 (quarenta e oito) horas, mediante publicação e aviso no *hall* da Prefeitura Municipal, ocasião em que poderão ser abertos os envelopes Proposta Comercial.

3 - Os envelopes Proposta Comercial serão abertos:

3.1 - se houver renúncia de todos os licitantes ao direito de interposição de recurso quanto à habilitação, registrada em ata ou formalizada por escrito, nos termos do art. 43, III e art. 109, § 1º da Lei Federal nº 8.666/93; ou

3.2 - após transcorrido o prazo legal, sem que tenha havido interposição de recurso; ou

3.3 - após publicação do deferimento ou indeferimento do recurso interposto.

4 - A abertura dos envelopes Documentação de Habilitação e Proposta Comercial será realizada em sessão pública, lavrando-se ata circunstanciada, assinada pelos membros da Comissão Permanente de Licitação e pelos representantes dos licitantes presentes, consignando, se for o caso, as manifestações apresentadas pelos credenciados.

5 - A inabilitação do licitante importa preclusão do seu direito de participar das fases subsequentes.

6 - Ultrapassada a fase de habilitação e abertos os envelopes Proposta Comercial, não caberá desclassificação de Proposta Comercial por motivos relacionados à habilitação, salvo em razão de fatos supervenientes ou só conhecidos após o julgamento.

**7 - As empresas licitantes poderão ser representadas no certame por seu sócio, proprietário ou dirigente, desde que apresente o original ou cópia autenticada do Estatuto ou Contrato Social atualizado da empresa ou Registro Comercial, no caso de empresa individual, acompanhado de documento de identidade.**

7.1 - A representação também poderá ser feita por procurador munido de instrumento público ou particular ou por Carta de Credenciamento, conforme modelo do Anexo IV, comprovando a outorga de poderes necessários para a prática de todos os atos inerentes ao procedimento licitatório, juntamente com o documento de identidade do credenciado ou procurador e documento que comprove a representação legal do outorgante.

7.2 - Serão admitidas fotocópias sem autenticação cartorial, desde que os respectivos originais sejam apresentados à Comissão Permanente de Licitação para autenticação.

**8 - O documento credencial deverá ser apresentado à Comissão Permanente de Licitação no início dos trabalhos, isto é, antes da abertura dos envelopes Documentação de Habilitação, caso contrário, o representante somente poderá manifestar-se, quando apresentá-lo, sendo permitido que cada credenciado represente apenas um licitante.**

8.1 - O credenciamento do licitante ou de seu representante legal junto à Comissão Permanente de Licitação implica a presunção de sua capacidade e responsabilidade legal pelos atos praticados.

**CNPJ Nº. 01.612.477/0001-90**

8.2 - O credenciamento não constitui condição de habilitação, mas somente o representante credenciado poderá manifestar-se pela empresa.

**9 - O licitante que cumprir os requisitos legais para qualificação como Microempresa (ME) ou Empresa de Pequeno Porte (EPP), art. 3º da Lei Complementar n.º 123/2006, e que não esteja sujeito a quaisquer dos impedimentos do § 4º deste artigo, caso tenha interesse em usufruir do tratamento favorecido estabelecido nos arts. 42 a 49 da lei citada, deverá comprovar sua condição de ME ou EPP, por meio de declaração, conforme modelo do Anexo V.**

9.1 - O licitante que apresentar declaração falsa responderá por seus atos, civil, penal e administrativamente.

## **VII- DOCUMENTAÇÃO DE HABILITAÇÃO**

1- Os licitantes deverão apresentar os documentos a seguir relacionados no envelope "Documentação de Habilitação":

**1.1 - CERTIFICADO DE REGISTRO CADASTRAL (CRC) VIGENTE, TENDO O CADASTRAMENTO SIDO REALIZADO ATÉ O TERCEIRO DIA ÚTIL ANTERIOR À DATA DO RECEBIMENTO DAS PROPOSTAS.**

1.2- Cadastro Nacional de Empresas Inidôneas e Suspensas – CEIS ,mantido pela Controladoria-Geral da União. ([www.portaldatransparencia.gov.br/ceis](http://www.portaldatransparencia.gov.br/ceis));

1.2.1. A licitante deverá fazer a consulta em nome da **EMPRESA LICITANTE** e também de seu **SÓCIO MAJORITÁRIO**, por força do artigo 12 da Lei nº 8.429, de 1992, que prevê, dentre as sanções impostas ao responsável pela prática de ato de improbidade administrativa, a proibição de contratar com o Poder Público, inclusive por intermédio de pessoa jurídica da qual seja sócio majoritário.

1.2.2. Constatada a existência de sanção, a Presidente reputará o licitante inabilitado, por falta de condição de participação.

1.2.3. A Comissão Permanente de Licitação poderá realizar a consulta no ato da reunião, entretanto em caso de indisponibilidade do sistema e de impressão a licitante será **INABILITADA** pela falta de documento.

1.3- Cadastro Nacional de Condenações Cíveis por Improbidade Administrativa do CNJ – Conselho Nacional de Justiça ([http://www.cnj.jus.br/improbidade\\_adm/consultar\\_requerido.php](http://www.cnj.jus.br/improbidade_adm/consultar_requerido.php));

1.3.1. A licitante deverá fazer a consulta em nome da **EMPRESA LICITANTE** e também de seu **SÓCIO MAJORITÁRIO**, por força do artigo 12 da Lei nº 8.429, de 1992, que prevê, dentre as sanções impostas ao responsável pela prática de ato de improbidade administrativa, a proibição de contratar com o Poder Público, inclusive por intermédio de pessoa jurídica da qual seja sócio majoritário.

1.3.2. Constatada a existência de sanção, a Presidente reputará o licitante inabilitado, por falta de condição de participação.

**CNPJ Nº. 01.612.477/0001-90**

1.3.3. A Comissão Permanente de Licitação poderá realizar a consulta no ato da reunião, entretanto em caso de indisponibilidade do sistema e de impressão a licitante será **INABILITADA** pela falta de documento.

1.4 - declaração expressa de que o licitante não emprega trabalhador nas situações previstas no inciso XXXIII do art. 7º da Constituição Federal (modelo do Anexo VI), assinada pelo representante legal do licitante;

1.5 - registro comercial, no caso de empresa individual;

1.6 - ato constitutivo, estatuto ou contrato social em vigor, devidamente registrado, em se tratando de sociedade comercial e, no caso de sociedade por ações, acompanhado do documento de eleição de seus administradores;

1.7 - inscrição do ato constitutivo, no caso de sociedade civil, acompanhada de prova da diretoria e exercício;

1.8 - decreto de autorização, em se tratando de empresa ou sociedade estrangeira em funcionamento no país e ato de registro ou autorização para funcionamento expedido pelo Órgão competente, quando a atividade assim o exigir;

1.9 - Prova de regularidade para com as Fazendas **Federal** (Dívida Ativa da União e tributos administrados pela Receita Federal), **Estadual e Municipal**, estas da sede da licitante.

1.10 - prova de regularidade relativa ao Fundo de Garantia por Tempo de Serviço - FGTS, emitida pela Caixa Econômica Federal;

1.9 - prova de regularidade relativa à seguridade social, emitida pelo órgão competente (CND INSS);

1.11 - Prova de inexistência de débitos inadimplidos perante a Justiça do Trabalho, mediante a apresentação de certidão negativa, nos termos do Título VII-A da Consolidação das Leis do Trabalho, aprovada pelo Decreto-Lei nº. 5.452, de 1º de maio de 1943 (CNDT).

**A prova de regularidade com a Fazenda Federal e prova de regularidade para com o Sistema de Seguridade Social (INSS), poderão ser substituídas pela Certidão Unificada expedida conjuntamente pela Secretaria de Receita Federal do Brasil (RFB) e pela Procuradoria Geral da Fazenda Nacional (PGFN) com vigência a partir de 03/11/2014.**

1.12 - comprovação de registro ou inscrição da empresa no Conselho Regional de Engenheiros e Agrônomos;

1.13 – Qualificação Técnica:

1.13.1 – Registro ou inscrição da empresa licitante no CREA (Conselho Regional de Engenheiros e Agrônomos) e/ou CAU (Conselho de Arquitetura e Urbanismo), conforme as áreas de atuação previstas no Projeto Básico, em plena validade;

**1.13.2 - Comprovação Técnica**, através de contrato de prestação de serviços ou CTPS devidamente assinada, de que a empresa dispõe em seu quadro técnico profissional devidamente habilitado para realizar a obra devendo apresentar Acervo Técnico fornecido(s) por pessoa(s) jurídica(s) de direito público ou privado, em papel timbrado,

**CNPJ Nº. 01.612.477/0001-90**

devidamente registrado(s) no CREA e/ou CAU, emitida por esse Conselho, que comprove(m) a execução satisfatória de serviços pertinentes e compatíveis com o objeto, constando o endereço do contratante ou ser informado pelo licitante, de forma a permitir possível diligência que comprove a execução dos serviços de forma satisfatória.

1.13.3 - Serão considerados, para fins de comprovação da capacidade técnica, a execução das seguintes parcelas de maior relevância técnica e valor significativo, respeitado o disposto no art. 30 da Lei 8.666/93:

1.13.4 - **A capacitação técnica do(s) profissional(is) será(ão) atestada(s) mediante a apresentação de Certidão(ões) de Acervo Técnico - (CAT) expedida(s) pela entidade profissional competente da região onde os serviços foram executados, que comprove(m) a execução de obra ou serviço de características semelhantes às parcelas de maior relevância e valor significativo do objeto deste Edital, em nome do(s) responsável(is)técnico(s).**

1.13.5 - **Declaração de disponibilidade de pessoal técnico para integrar a equipe que executará os serviços; e de aptidão para desempenho de atividade pertinente e compatível com o objeto da Licitação, assinada pelo representante legal da empresa, conforme modelo do Anexo VII, devendo fazer parte da equipe que executará os serviços:**

1.14.1 - 1 (um) engenheiro civil, devidamente registrado no CREA, com experiência profissional comprovada em supervisão de serviços de natureza compatível com o objeto, para realizar 1 (uma) visita diária ao local dos serviços e sempre que necessário;

1.14.2 - o responsável técnico a ser indicado na ART relativa ao contrato;

1.14.3 - o responsável técnico indicado no atestado (s) ou na Certidão(ões) de Acervo Técnico apresentado(s).

**Obs.: O(s) profissional (is) deverá (ao) ser sócio(s), proprietário(s), empregado(s) ou contratado(s) do licitante na data da assinatura do contrato, admitindo-se sua substituição por profissional(is) de experiência equivalente ou superior. Um único profissional poderá atender aos três quesitos.**

1.15 - Balanço Patrimonial e demonstrações contábeis do último exercício social já exigíveis e apresentados na forma da lei, que comprovem a boa situação financeira da empresa, vedada a sua substituição por balancetes ou balanços provisórios;

1.15.1 - O Balanço Patrimonial poderá ser atualizado até a data da apresentação da proposta, devendo ser utilizado o Índice Geral de Preços - Disponibilidade Interna - IGP-DI, publicado pela Fundação Getúlio Vargas, ou outro indicador que o venha substituir, mediante apresentação, junto à documentação, de memorial de cálculo assinado pelo contador da empresa.

1.15.2 - As empresas com menos de um exercício financeiro devem apresentar Balanço de Abertura ou último Balanço Patrimonial levantado, conforme o caso.

1.15.3 - Serão considerados "na forma da lei" o Balanço Patrimonial (inclusive o de abertura) e demonstrações contábeis assim apresentados:

a) publicados em Diário Oficial; ou



**CNPJ Nº. 01.612.477/0001-90**

- b) publicados em Jornal; ou
- c) por cópia ou fotocópia registrada ou autenticada na Junta Comercial da sede ou domicílio do licitante; ou
- d) por cópia ou fotocópia do livro Diário, devidamente autenticado na Junta Comercial da sede ou domicílio do licitante ou em outro órgão equivalente, inclusive com os Termos de Abertura e de Encerramento.

1.15.4 - O Balanço Patrimonial e as demonstrações contábeis apresentadas deverão conter assinatura do representante legal da empresa licitante e do seu contador ou, caso apresentadas por meio de publicação, permitir a identificação do veículo e a data de sua publicação. A indicação do nome do contador e do número do seu registro no Conselho Regional de Contabilidade - CRC - são indispensáveis.

1.16 - Análise Contábil-Financeira da empresa, para a avaliação de sua situação financeira, a ser apresentada em memorial de cálculo dos índices de Liquidez Geral (LG), Liquidez Corrente (LC) e Solvência Geral (SG), assinada pelo contador responsável, com as seguintes fórmulas:

$$LG = \frac{\text{ATIVO CIRCULANTE} + \text{REALIZÁVEL A LONGO PRAZO}}{\text{PASSIVO CIRCULANTE} + \text{EXIGÍVEL A LONGO PRAZO}}$$

$$LC = \frac{\text{ATIVO CIRCULANTE}}{\text{PASSIVO CIRCULANTE}}$$

$$SG = \frac{\text{ATIVO TOTAL}}{\text{PASSIVO CIRCULANTE} + \text{EXIGÍVEL A LONGO PRAZO}}$$

1.16.1 - Será considerada apta financeiramente a empresa que tiver os índices de Liquidez Geral (LG), Liquidez Corrente (LC) e Solvência Geral (SG) **igual ou maiores que 1 (um).**

**1.17 - Certidão negativa de falência, expedida pelo cartório distribuidor da sede da pessoa jurídica.**

**1.18 – Alvará de localização expedido por órgão competente da sede da licitante.**

2 - Os documentos relacionados no item 1 deste Título poderão ser substituídos pelo Certificado de Registro Cadastral – CRC, expedido pelo Município, nos termos do subitem 1.1 deste item VII, desde que expressamente indicados no referido cadastro.

2.1 - O licitante que apresentar o CRC deverá apresentar, também, o(s) Atestado(s) de Capacidade Técnica e a Declaração de Disponibilidade, nos termos dos subitens 1.12 e 1.13, **bem como todos os demais documentos que não estiverem dispostos no referido CRC. Desta forma, no caso de não constar no CRC quaisquer documentos exigidos no item 1, o licitante deverá complementar a documentação exigida, sob pena de inabilitação.**

**CNPJ Nº. 01.612.477/0001-90**

**2.2 - Se os documentos relacionados no item 1, indicados no CRC, estiverem com os prazos vencidos, deverão ser apresentados novos documentos, em vigor.**

2.3 - As exigências relativas à qualificação econômico-financeira do licitante fixada neste Título, quanto ao Balanço Patrimonial e aos índices contábeis, aplicam-se na avaliação das informações contidas no CRC.

2.4 - O licitante obriga-se a declarar a superveniência de fato impeditiva da habilitação, observadas as penalidades cabíveis.

3 - A Comissão Permanente de Licitação efetuará consulta ao site da Receita Federal na internet para certificação sobre a regularidade da inscrição da empresa no Cadastro Nacional de Pessoa Jurídica – CNPJ, em observância à legislação pertinente, confirmando, ainda, a autenticidade dos demais documentos extraídos pela internet, junto aos sites dos órgãos emissores, para fins de habilitação.

3.1 - procedida a consulta, serão impressas declarações comprovantes da autenticidade dos documentos, que serão juntadas aos autos do processo licitatório.

4 - Na ausência de documentos constantes do item 1, a Comissão Permanente de Licitação poderá consultar os sites dos órgãos emissores para sua emissão, juntando-os aos autos.

4.1 - O Município não se responsabilizará pela eventual indisponibilidade dos meios eletrônicos, hipótese em que, em face do não saneamento das falhas constatadas, o licitante será inabilitado.

5 - A Microempresa (ME) e Empresa de Pequeno Porte (EPP) deverão apresentar toda a documentação exigida para a habilitação, inclusive os documentos comprobatórios da regularidade fiscal, mesmo que estes apresentem alguma restrição fiscal.

5.1 - Havendo restrição nos documentos comprobatórios da regularidade fiscal, será assegurado o prazo de 5 (cinco) dias úteis, cujo termo inicial corresponderá ao momento em que a ME ou EPP for declarada habilitada, prorrogáveis por igual período, a critério do Município, para regularização da documentação, pagamento ou parcelamento do débito, e emissão de eventuais certidões negativas ou positivas com efeito de negativa.

5.2 - A prorrogação do prazo para a regularização fiscal dependerá de requerimento, devidamente fundamentado, a ser dirigido à Comissão Permanente de Licitação.

5.3 - Entende-se por tempestivo o requerimento apresentado nos 2 (dois) dias úteis inicialmente concedidos.

5.4 - A não regularização da documentação no prazo previsto neste item, implicará na inabilitação da ME ou EPP.

**6 - Os documentos exigidos neste Edital deverão ser apresentados em original ou por qualquer processo de cópia legível, autenticada por cartório competente, com exceção dos extraídos pela internet, com vigência plena na data fixada para sua apresentação.**

6.1 - Serão admitidas fotocópias sem autenticação cartorial, desde que os respectivos originais sejam apresentados na sessão de abertura dos envelopes “Documentação de Habilitação” para autenticação pela Comissão Permanente de Licitação.

6.2 - Os documentos que não possuírem prazo de vigência estabelecido pelo órgão expedidor, deverão ser datados dos últimos 180 (cento e oitenta) dias até a data de

**CNPJ Nº. 01.612.477/0001-90**

abertura dos envelopes, com exceção dos atestados de capacidade ou certidão de acervo técnico.

**7 - Os documentos mencionados neste Título não poderão ser substituídos por qualquer tipo de protocolo, ou apresentados por meio de discos magnéticos.**

8 - Os documentos deverão ser apresentados, preferencialmente, na ordem retro mencionada.

9 - A ausência ou a apresentação de documentos em desacordo com o previsto neste Título ou a verificação de irregularidade nas consultas na internet previstas no item 3 acima, inabilitarão o licitante, impossibilitando a abertura do envelope "Proposta Comercial", respectivo.

10 - O(a) Presidente(a) da Comissão Permanente de Licitação, no interesse da Administração, poderá adotar medidas saneadoras, durante o certame, e relevar omissões e erros formais, observadas na documentação, desde que não contrariem a legislação vigente, sendo possível a promoção de diligências junto aos licitantes, destinada a esclarecer ou a complementar a instrução do processo, conforme disposto no art. 43, § 3º da Lei Federal nº 8.666/93.

10.1 - Se houver solicitação de documentos, estes deverão ser apresentados pelos mesmos critérios indicados no item 6 acima.

11 - Após a fase de habilitação, não cabe desistência de proposta, salvo por motivo justo decorrente de fato superveniente e aceito pela Comissão Permanente de Licitação.

11.1 - Considera-se vencida a fase de habilitação quando todos os licitantes desistirem da faculdade de recorrer ou quando, transcorrido o prazo legal, não houver interposição de recursos ou, ainda, quando os mesmos forem decididos.

### **VIII- PROPOSTA COMERCIAL**

1 - A proposta deverá ser apresentada conforme o Modelo de Planilha de Preço/Proposta Comercial - Anexo III, em uma via, com identificação da empresa proponente, n.º do CNPJ, endereço, números de telefone e fac-símile, e-mail, e assinatura do seu representante legal ou credenciado, devidamente identificado e qualificado, ou em modelo próprio devendo conter os **Valores Unitários dos serviços**, discriminados da seguinte forma:

1.1 - preço total de cada espaço da obra e preço global da proposta na Planilha Resumo por LOTE;

1.2 - unidade e quantidade fixados no modelo de Planilha de Preço;

1.3 - custo unitário e total de cada item da Planilha de Preço;

1.5 - custo total de cada Planilha de Preço por LOTE;

1.6 - percentual e valor do BDI (Benefícios e Despesas Indiretas) e preço total de cada Planilha de Preço;

2 - O licitante poderá indicar, em sua proposta, os valores referentes a materiais e/ou equipamentos que não integram a base de cálculo da retenção para a Previdência Social, a serem utilizados na execução dos serviços e discriminados na nota fiscal/fatura.

**CNPJ Nº. 01.612.477/0001-90**

2.1 - Caso os valores não sejam discriminados na proposta, a base de cálculo da retenção ficará limitada aos percentuais mínimos previstos na legislação pertinente.

3 - A proposta deverá referir-se a todo o objeto especificado para cada Lote.

4 - Os quantitativos constantes das planilhas do Anexo II são referenciais, mas não poderão ser alterados nas propostas. Os serviços serão pagos conforme sua medição.

5 - O preço apresentado para cada Lote deverá incluir a completa execução dos serviços; quaisquer diferenças apuradas pelo licitante na especificação dos serviços deverão ser computadas na composição do preço do item, pois não acarretarão pagamentos adicionais no preço unitário pelo Município.

6 - A apresentação da proposta por parte da licitante significa pleno conhecimento e integral concordância com as cláusulas e condições desta licitação e total sujeição à legislação pertinente.

7 - O prazo de validade da proposta será de **60 (sessenta) dias**, contados a partir da data de sua apresentação.

8 - Os preços deverão ser expressos em moeda corrente do país, com 2 (duas) casas decimais.

9 - A Comissão Permanente de Licitação, no interesse da Administração, poderá adotar medidas saneadoras, durante o certame, e relevar omissões e erros formais, observadas na proposta, desde que não contrariem a legislação vigente e não comprometam a lisura da licitação, sendo possível a promoção de diligências junto aos licitantes, destinadas a esclarecer a instrução do processo, conforme disposto no art. 43, §3º da Lei Federal nº 8.666/93.

9.1 - Se houver solicitação de documentos, estes deverão ser apresentados em original ou em cópia autenticada por cartório, sendo possível, ainda, a autenticação de cópias pela Comissão Permanente de Licitação.

10 - O preço deverá ser proposto considerando-se a execução do objeto licitado no Município de Ibiracatu/MG, incluídos os valores de quaisquer despesas com instalações de máquinas, equipamentos e andaimes, despesas com aquisição de ferramentas e materiais, inclusive o seu transporte até o local de execução dos serviços, equipamentos de segurança individual e coletiva, custos relativos à mão de obra, encargos previdenciários e trabalhistas, seguros, fretes, tributos e outras despesas diretas ou indiretas, além do lucro.

## **IX- CRITÉRIOS DE JULGAMENTO**

1 - O critério de julgamento será o de menor preço por LOTE, desde que observadas as especificações, prazos e outras condições estabelecidas neste Edital e na legislação pertinente.

2 - Para verificação das propostas, a Comissão poderá solicitar o assessoramento de órgãos técnicos ou de profissionais especializados, ou solicitará que a Secretaria de Obras manifeste-se por meio de parecer conclusivo, ou por meio de manifestação verbal emitida por seus membros que estiverem presentes na sessão, hipótese em que a manifestação será consignada em ata.



**CNPJ Nº. 01.612.477/0001-90**

**3 - Se a proposta de menor preço não tiver sido ofertada por ME ou EPP, e houver proposta apresentada por ME ou EPP com valor até 10% (dez por cento) superior ao melhor preço, estará configurado o empate ficto previsto no art. 44, § 1º da Lei Complementar nº 123/06.**

4 - Ocorrendo o empate, proceder-se-á da seguinte forma:

4.1 - Se o representante da ME ou EPP mais bem classificada estiver presente na sessão, o mesmo será convocado para, apresentar nova proposta de preço inferior àquela considerada classificada em primeiro lugar no certame, sob pena de preclusão do exercício do direito de preferência.

4.2 - Se o representante da ME ou EPP não estiver presente na sessão, a Comissão Permanente de Licitação encaminhará correspondência ao licitante, inclusive por meio eletrônico, fixando prazo para apresentação de nova proposta comercial, sob pena de preclusão do exercício do direito de preferência.

4.3 - Caso a ME ou EPP mais bem classificada, em situação de empate ficto, utilize seu direito de preferência, será classificada em primeiro lugar e dar-se-á prosseguimento à sessão.

4.4 - Se a ME ou EPP mais bem classificada não exercer seu direito de preferência, na forma dos subitens anteriores, serão convocadas as demais ME ou EPP remanescentes, cujas propostas estiverem no limite estabelecido no item 3, na ordem de classificação, para o exercício do direito de preferência.

4.5 - No caso de equivalência dos valores apresentados pelas ME ou EPP que se encontrem nesse limite, a Comissão Permanente de Licitação realizará sorteio, entre essas empresas, para definir a que primeiro poderá apresentar nova proposta comercial.

4.6 - Não havendo ME ou EPP em situação de empate ficto, que utilize o direito de preferência, prosseguir-se-á a sessão observando-se a classificação das propostas comerciais.

4.7 - Será classificado em primeiro lugar o licitante que, após aplicação do direito de preferência instituído pela Lei Complementar nº 123/06, ofertar o menor preço.

5 - Será desclassificada a proposta que:

5.1 - não se refira à integralidade do objeto licitado;

5.2 - não atenda às exigências estabelecidas no Edital ou em diligências;

5.3 - apresente preços simbólicos, irrisórios ou de valor zero, incompatíveis com os preços de mercado acrescidos dos respectivos encargos, exceto quando se referirem a materiais e instalações de propriedade do licitante, para os quais ele renuncie à parcela ou à totalidade da remuneração; ou superestimados ou manifestamente inexequíveis, assim considerados nos termos do disposto no art. 44, § 3º e art. 48, II, §§ 1º e 2º da Lei Federal nº 8.666/93.

5.4 - contenha em seu texto rasuras, emendas, borrões, entrelinhas, defeito de linguagem ou outros que impossibilitem o julgamento.

6 - Em caso de empate entre duas ou mais propostas, o desempate far-se-á por sorteio, nos termos do art. 45, § 2º da Lei Federal nº 8.666/93.

7 - Na análise das propostas não será considerada qualquer oferta de vantagem.

8 - Quaisquer erros de soma e/ou multiplicação serão corrigidos pela Comissão Permanente de Licitação, com os seguintes critérios:

**CNPJ Nº. 01.612.477/0001-90**

- 8.1 - prevalecerão os custos unitários e o percentual do BDI, corrigindo-se os demais valores, conforme a divergência apurada;
- 8.2 - serão desconsiderados valores apresentados a partir da terceira casa decimal;
- 8.3 - prevalecerá, para efeito de julgamento, o valor global apurado após a correção.
- 8.4 - a correção efetuada constará da ata de julgamento, podendo ser objeto de diligência, se necessário;
- 9 - A Comissão Permanente de Licitação poderá, no julgamento das propostas desconsiderar evidentes falhas formais sanáveis e que não afetem o seu conteúdo.

## **X- DOS RECURSOS**

- 1 - O licitante poderá apresentar recursos contra as decisões da Comissão Permanente de Licitação, nos termos e prazos do art. 109 da Lei Federal no 8.666/93.
- 2 - Interposto, o recurso será comunicado aos demais licitantes, que poderão impugná-lo no prazo de 5 (cinco) dias úteis.
- 3 - Os recursos e respectivas impugnações deverão obedecer aos seguintes requisitos, sob pena de não serem conhecidos:
  - 3.1 - ser dirigido ao Prefeito Municipal, aos cuidados da Comissão Permanente de Licitação, no prazo de 5 (cinco) dias úteis, após a publicação dos resultados no Órgão de Imprensa Oficial do Município;
  - 3.2 - ser dirigido ao Prefeito Municipal, nos casos de anulação ou revogação, no prazo de 5 (cinco) dias úteis;
  - 3.3 - ser apresentado em uma via original, datilografada ou emitida por computador, contendo razão social, CNPJ e endereço da empresa, rubricado em todas as folhas e assinado pelo representante legal ou credenciado do licitante, devidamente comprovado;
  - 3.4 - ser protocolizado na Comissão Permanente de Licitação situada na Prefeitura.
- 4 - O Município não se responsabilizará por memoriais de recursos e impugnações endereçados via postal ou por outras formas, entregues em locais diversos, e que, por isso, não sejam protocolizados no prazo legal.
- 5 - O acolhimento de recurso importará a invalidação apenas dos atos insuscetíveis de aproveitamento.
- 6 - O recurso será dirigido à autoridade superior, por intermédio da Comissão Permanente de Licitação, a qual poderá reconsiderar sua decisão, no prazo de 5 (cinco) dias úteis, ou, nesse mesmo prazo, fazê-lo subir, devidamente informado, devendo, neste caso, a decisão ser proferida dentro do prazo de 5 (cinco) dias úteis, contado do recebimento do recurso.
- 7 - A Comissão Permanente de Licitação poderá reconsiderar sua decisão, no prazo de 5 (cinco) dias úteis, ou, nesse mesmo prazo, fazê-lo subir, devidamente informado, devendo, neste caso, a decisão ser proferida dentro do prazo de 5 (cinco) dias úteis, contado do recebimento do recurso.
- 8 - A decisão acerca de recurso interposto será divulgada por meio de publicação no "Minas Gerais", Órgão de Imprensa Oficial do Estado de Minas Gerais, e no quadro de avisos localizado no *hall* da Prefeitura Municipal.

**CNPJ Nº. 01.612.477/0001-90**

## **XI – DA ADJUDICAÇÃO E DA HOMOLOGAÇÃO**

1 - Inexistindo manifestação recursal ou decididos os recursos porventura interpostos, a Comissão Permanente de Licitação encaminhará o processo para a autoridade competente homologar o procedimento licitatório e adjudicar o objeto ao licitante classificado em primeiro lugar.

## **XII – CONDIÇÕES GERAIS DE CONTRATAÇÃO**

1 - Homologado o procedimento licitatório, o representante legal da adjudicatária será convocado para a assinatura do contrato, conforme minuta constante do Anexo VIII.

2 - Se a empresa adjudicatária, convocada no prazo de validade de sua proposta, deixar de assinar o contrato, não tendo solicitado prorrogação de prazo com justificativa aceita pelo Município, a Comissão Permanente de Licitação poderá convocar os licitantes subsequentes, segundo a ordem de classificação das propostas para fazê-lo em igual prazo e nas mesmas condições da proposta classificada em primeiro lugar, podendo optar por revogar a licitação, nos termos do art. 64, §2º da Lei Federal nº 8.666/93.

3 - O Município poderá alterar quantitativos, sem que isto implique alteração dos preços unitários ofertados, obedecido o disposto no artigo 65, §1º da Lei Federal nº 8.666/93.

4 - O pagamento será efetuado nas condições especificadas na Minuta de Contrato, Anexo VIII, sendo que o último pagamento somente será efetuado após a entrega definitiva dos serviços.

4.1 - Deverão ser discriminados na nota fiscal/fatura os valores referentes a materiais e equipamentos que não integram a base de cálculo da retenção para a Previdência Social.

4.2 - Caso os valores não tenham sido discriminados na proposta, a base de cálculo da retenção ficará limitada aos percentuais mínimos previstos na legislação pertinente.

4.3 - O Município efetuará o pagamento mensal exclusivamente dos serviços efetivamente executados e medidos.

**4.4 - Para garantia do fiel cumprimento do contrato a ser firmado, a empresa vencedora deverá, por ocasião da assinatura do contrato, prestar garantia equivalente a 5% (cinco por cento) do valor total contratado, dentre as previstas no artigo 56 da Lei Federal nº. 8.666/93, como: caução em dinheiro ou título da dívida pública, seguro garantia ou fiança bancária.**

**4.4.1 - A licitante vencedora deverá apresentar a garantia exigida no item 4.4, no prazo máximo de 05 (cinco) dias, a contar do recebimento da notificação para fazê-lo, e assinar o contrato no prazo de 03 (três) dias seguintes a apresentação da referida garantia.**

4.4.2 - A garantia prestada pela Licitante vencedora será liberada ou restituída, mediante solicitação por escrito, após o termino do contrato.

**CNPJ Nº. 01.612.477/0001-90**

### **XIII – SANÇÕES ADMINISTRATIVAS**

1 - A recusa injustificada do adjudicatário em assinar o contrato, aceitar ou retirar o instrumento equivalente, dentro do prazo estabelecido pela Administração, caracteriza o descumprimento total da obrigação assumida, nos termos do art. 81 da Lei Federal n.º 8.666/93, sujeitando-o às penalidades legalmente estabelecidas e discriminadas na Minuta de Contrato, Anexo VIII do Edital.

### **XIV – DISPOSIÇÕES GERAIS**

1 - Constituem anexos deste Edital, dele fazendo parte integrante:

Anexo I – Termo de Referência/Projeto Básico/Memoriais Descritivos/Cronograma Físico-Financeiro (disponíveis no site do município: [www.ibiracatu.mg.gov.br](http://www.ibiracatu.mg.gov.br), por e-mail ou ainda no site: [http://dab.saude.gov.br/portaldab/ape\\_requalifica\\_ubs.php](http://dab.saude.gov.br/portaldab/ape_requalifica_ubs.php);

Anexo II- Modelo de Proposta Comercial;

Anexo III- Modelo de Carta de Credenciamento;

Anexo IV- Modelo de Declaração de Condição de ME ou EPP;

Anexo V- Modelo de Declaração de Empregador Pessoa Jurídica;

Anexo VI- Modelo de Declaração de Disponibilidade;

Anexo VII- Minuta do Contrato.

2 - O licitante é responsável pela fidelidade e legitimidade das informações prestadas e dos documentos apresentados em qualquer fase desta licitação. A falsidade de qualquer documento apresentado ou a inverdade das informações nele contidas implicará na imediata desclassificação ou inabilitação do licitante, ou a rescisão contratual, sem prejuízo das sanções administrativas, civis e penais cabíveis.

3 - Uma vez incluído no processo licitatório, nenhum documento será devolvido, salvo se original a ser substituído por cópia reprográfica autenticada ou tratar-se dos envelopes de licitantes desqualificados ou de envelopes “Proposta Comercial” de licitantes inabilitados.

4 - Na análise da documentação e no julgamento das Propostas Comerciais, a Comissão Permanente de Licitação poderá, a seu critério, solicitar o assessoramento técnico de órgãos ou de profissionais especializados.

5 - Toda a documentação apresentada neste Edital e seus anexos são complementares entre si, de modo que qualquer detalhe que se mencione em um documento e se omita em outro será considerado especificado e válido.

6 - A participação do licitante implica no conhecimento integral dos termos e condições inseridas neste Edital, bem como das demais normas legais que disciplinam a matéria.

7 - A presente licitação não importa, necessariamente, em contratação, podendo o Município revogá-la, no todo ou em parte, por razões de interesse público, derivadas de



**CNPJ Nº. 01.612.477/0001-90**

---

fato superveniente comprovado ou anulá-la por ilegalidade, de ofício ou por provocação, mediante ato escrito e fundamentado.

8 - As decisões do Prefeito Municipal e da Comissão Permanente de Licitação serão publicadas na imprensa oficial do Município e, conforme o caso, na de Imprensa Oficial do Estado de Minas Gerais, podendo ser aplicado o disposto no art. 109, §1º da Lei Federal n.º 8.666/93.

9 - Fica eleito o foro da Comarca de Ibiracatu, Estado de Minas Gerais, para dirimir eventuais conflitos de interesses decorrentes desta licitação, valendo esta cláusula como renúncia expressa a qualquer outro foro, por mais privilegiado que seja ou venha a ser.

Ibiracatu/MG, 28 de maio de 2021

**Kleber da Silva de Moraes**  
**Presidente da CPL**

Jhon Kennedy Da Guarda Brito

**Engenheiro Civil**  
**CREA/MG: 224.027/D**

---

**ANEXO I - TERMO DE REFERÊNCIA/PROJETO BÁSICO/MEMORIAIS  
DESCRIPTIVOS/CRONOGRAMA FÍSICO-FINANCEIRO**

---

**Município: Ibiracatu-MG**

**CNPJ Nº. 01.612.477/0001-90**

---

**Projeto: do Município de Ibiracatu/Minas Gerais**

**Engenheiro Civil: Jhon Kennedy da Guarda Brito**

**Referência: SINAPI/SETOP 2021.**

**Obra nº: 10**

**LOCAL DA OBRA: RUA DO BECO (CANALETA), RUA SAO GERALDO, RUA GUILHERMINO COSTA MACEDO, RUA GERALDO COIMBRA E RUA PROJETADA (CEMITERIO) NA CIDADE DE IBIRACATU-MG.**

**COORDENADAS GEOGRAFICAS:**

**RUA DO BECO (CANALETA):** LATITUDE: -15.667137° LONGITUDE: -44.164937°

**RUA SAO GERALDO:** LATITUDE: -15.666698° LONGITUDE: -44.164834°

**GUILHERMINO COSTA MACEDO:** LATITUDE: -15.666689° LONGITUDE: -44.161323°

**RUA GERALDO COIMBRA:** LATITUDE: -15.665845° LONGITUDE: -44.164609°

**RUA PROJETADA (CEMITERIO):** LATITUDE: -15.662741° LONGITUDE: -44.167594°

**1- OBJETIVO DO PROJETO**

O presente memorial tem por objetivo complementar e/ou esclarecer as informações contidas no Projeto Arquitetônico e na planilha orçamentária. No caso de dúvidas relacionadas aos desenhos ou às definições de acabamento, deverá ser exigido do autor do projeto a especificação com detalhes para a correta execução dos serviços. A obra em questão consiste na construção de uma galeria de concreto armado para águas pluviais na Rua do Beco, e calçamento em bloquetes sextavados na rua São Geraldo, Rua Guilhermino Costa Macedo, Rua Geraldo Coimbra e Rua Projetada (Cemitério).

## **2- DISPOSIÇÕES GERAIS**

- A empresa CONTRATADA deverá obedecer às normas estabelecidas pelos Conselhos Federal e Regional de Engenharia e Agronomia pertinentes a execução da Obra.
- A CONTRATADA deverá recolher a Anotação de Responsabilidade Técnica – A.R.T., devidamente paga, de todos os profissionais de nível superior envolvidos na execução da obra.
- Deverá ser mantido na obra, um Diário de Obra atualizado, onde serão anotadas todas as decisões tomadas pela FISCALIZAÇÃO, bem como os acidentes de trabalho, dias de chuva e demais ocorrências relativas a obra.
- Será obrigatório o uso de Equipamento de Proteção Individual – EPI's por todos os funcionários envolvidos diretamente com a obra.

## **3- QUALIDADE DOS SERVIÇOS E DOS MATERIAIS**

- Os serviços executados deverão obedecer às boas técnicas usualmente adotadas na Engenharia, em estrita concordância com as Normas Técnicas em vigor.
- A aplicação dos materiais será rigorosamente supervisionada pela FISCALIZAÇÃO, não sendo aceitos aqueles cuja qualidade seja inferior à especificada.
- A execução dos serviços deverá obedecer rigorosamente aos Projetos e às Especificações, não podendo ser inserida qualquer modificação sem o consentimento prévio da FISCALIZAÇÃO. Os Projetos, o Memorial Descritivo e a Planilha são complementares entre si, devendo as eventuais discordâncias serem resolvidas pela FISCALIZAÇÃO, com a seguinte ordem de prevalência:
  - Em caso de divergência entre projetos e planilha, deverá ser consultada a FISCALIZAÇÃO e/ou os autores dos projetos;
  - Em caso de divergência entre projetos de escalas diferentes, prevalecerão sempre a de maior escala;
  - Em caso de divergência entre os projetos de datas diferentes, prevalecerão sempre os mais recentes;
  - Em caso de divergência entre cotas e suas dimensões em escala, prevalecerão sempre a primeira.
- Na execução só serão permitidos o uso de materiais ou equipamentos similares ou rigorosamente equivalentes, isto é, que desempenhem idênticas funções construtivas e que apresentem as mesmas características formais e técnicas, definidas pelos Projetos, Memoriais Descritivos e Planilhas.
- No caso de discrepância ou falta de especificações de marcas de materiais, serviços, acabamentos, entre outros, as escolhas deverão sempre ser aprovadas antecipadamente pela FISCALIZAÇÃO.
- Caso o material/equipamento especificado neste Memorial, encontre-se fora de linha, este deverá ser substituído por novo produto, desde que comprovada sua eficiência, equivalência e atendimento às condições estabelecidas no Memorial. A

**CNPJ Nº. 01.612.477/0001-90**

aprovação será feita por escrito, mediante amostras apresentadas à FISCALIZAÇÃO antes da aquisição do material. O mesmo procedimento será adotado no caso do material/equipamento entregue não corresponder à amostra previamente apresentada. Ambos os casos serão definidos pela FISCALIZAÇÃO.

- Os materiais deverão ser armazenados em locais apropriados, cobertos ou não, de acordo com sua natureza, ficando sua guarda sob a responsabilidade da CONTRATADA.

- É vedada a utilização de materiais, equipamentos e/ou ferramentas improvisadas, em substituição aos tecnicamente indicados para o fim a que se destinam. - Quando não houver motivos ponderáveis para a substituição de um material especificado por outro, a CONTRATADA, em tempo hábil, apresentará, por escrito e por intermédio da FISCALIZAÇÃO, a proposta de substituição, instruindo-a com as razões determinadas do pedido de orçamento comparativo, de acordo com o que reza o contrato entre as partes, sobre equivalência.

#### **4- DESCRIÇÃO DOS SERVIÇOS**

##### **4.1. Demolição e Remoção de Material:**

Esta etapa consiste em escavar o trecho da Rua do Beco onde será construída a galeria de concreto armado. A escavação deve ser feita de modo que a vala escavada não ofereça risco de deslizamento de terra, gerando perigo aos trabalhadores. Se necessário, a empresa deverá fazer escoramento da vala. Na rua São Geraldo a terra planagem será executada pela Prefeitura de Ibiracatu.

##### **4.2. Galeria de Concreto Armado:**

A construção da galeria de concreto armado para águas pluviais deverá atender os seguintes itens:

###### **4.2.1. Estaca com concreto Armado:**

A fundação que serão executadas sera de estaca com concreto armado cada estaca terá as dimensões de 15 x 30cm e terá comprimento de 50cm (para os 104 pilares de 2,50m). A armadura dessa estaca deverá ser: 4 barras de Ø 10.0mm, com estribos de Ø 5,0mm espaçados a cada 15 cm.

###### **4.2.2. Viga de concreto armado ( baldrame):**

São vigas de fundação que serão executadas na galeria e, que servirão de sustentação da alvenaria de blocos de concreto. Cada viga terá as dimensões de 15 x 25cm. A armadura dessa viga deverá ser: 2 barras de Ø 8.0 mm como armadura positiva e 2 barras de Ø 8.0



mm como armadura negativa, com estribos de Ø 5,0mm espaçados a cada 15 cm. A locação e detalhamento dessas vigas encontram-se no projeto estrutural.

#### **4.2.3. Piso em concreto:**

Apos a execução das vigas baldrames, será feita a regularização do fundo da galeria e compactação do solo. Apos isso será feito o piso de concreto na galeria com espessura de 5 cm.

#### **4.2.4. Alvenaria de Blocos de concreto:**

Após a execução das vigas baldrames será executada a alvenaria de blocos de concreto com dimensões 39x19cm.

#### **4.2.5. Pilar de concreto armado 15 x 30cm:**

Deverão ser executados pilares de concreto armado no decorrer da galeria com dimensões 15 x30cm. Todos os pilares deverão ter ferragem longitudinal com quatro barras de Ø 10.0mm e estribos de Ø 5,00mm espaçados a cada 15cm. O comprimento dos pilares varia conforme a altura no nível da rua conforme detalhamento no projeto.

#### **4.2.6. Viga de concreto armado:**

São 2 vigas que serão executadas na galeria, que servirão de amarração da alvenaria de blocos de concreto. Cada viga terá as dimensões de 15 x 25cm. A armadura dessa viga deverá ser: 2 barras de Ø 8.0 mm como armadura positiva e 2 barras de Ø 8.0 mm como armadura negativa, com estribos de Ø 5,0mm espaçados a cada 15 cm. A locação e detalhamento dessas vigas encontram-se no projeto estrutural.

#### **4.2.7. Bueiro de concreto armado:**

BUEIRO SIMPLES TUBULAR DE CONCRETO, CLASSECA-1.BSTCØ0,80M-CORPO (EXECUÇÃO, INCLUINDO FORNECIMENTO E TRANSPORTE DE TODOS OS MATERIAIS E BERÇO, EXCLUSIVE ESCAVAÇÃO E COMPACTAÇÃO), NO FINAL DA GALERIA CONECTANDO O MESMO NO BUEIRO EXISTENTE NA RUA LUIZ FERREIRA AMORIM.

### **4.3. Calçamento nas ruas:**

#### **4.3.1.Regularização do subleito**

Raspagem e nivelamento do terreno com máquina motoniveladora (Patrol) com transporte de material para local previamente determinado pela Prefeitura Municipal de Ibiracatu. Este serviço é destinado também à conformação da via compreendendo

**CNPJ Nº. 01.612.477/0001-90**

---

a movimentação de maciços com espessura até 10,0 cm em sistema de compensação com escarificação, umedecimento, homogeneização e compactação, quando se fizer necessário. Será medido por metro quadrado executado.

#### **4.3.2. Locação da Obra**

Consiste na marcação do meio fio e sarjetas no alinhamento da pista. Será medido por metro linear executado.

#### **4.3.3. Execução do colchão de areia**

Consiste na execução de base com material granular natural existente, englobando as tarefas de extração, carga, descarga, espalhamento. O colchão de areia terá espessura mínima de 10 cm. Não será remunerado o bota fora de material retirado. Será medido por metro cúbico executado.

#### **4.3.4. Fornecimento e assentamento dos bloquetes.**

Os bloquetes são peças hexagonais em concreto pré-moldado, com dimensão igual a 30 cm de diâmetro, espessura igual a 8cm e resistência de 35 Mpa. Serão assentados sobre o colchão de areia, efetuando o travamento natural e facilitando a saída de toda a água que cair sobre eles. Após o assentamento, será espalhada uma camada de areia sobre os bloquetes para penetrar nas juntas dos blocos propiciando o rejuntamento do sistema. Será medido por metro quadrado executado.

#### **4.3.5. Meio Fio de concreto**

Os meios fios serão executados em concreto, rejuntado com argamassa de cimento e areia no traço 1:3. Terão dimensões totais em centímetros de (12x16,7x35)cm (comprimento / altura / espessura) cravados a uma profundidade de 10 cm a partir do nível da sarjeta, alinhados e ancorados em vala devidamente escavada para tal fim. O alinhamento superior será constante de 10 cm. Será medido por metro linear de meio fio executado.

#### **4.3.6 Sarjeta**

A sarjeta será executada em concreto estrutural com fck não inferior à 20 Mpa, largura de 30 cm e espessura de 5 cm. Será executada em todo o perímetro da pavimentação com inclinação igual a 3,0 %. Será medido por metro linear de sarjeta executada.

#### **4.3.7 Amarração Calçamento**

**CNPJ Nº. 01.612.477/0001-90**

---

Sera feito de no maximo 20 em 20 metros lineares, com largura de 20 cm e espessura de 30 cm a amarração do calçamento.

## **5. LIMPEZA FINAL DA OBRA**

Após a conclusão da obra, deverá ser efetuada a limpeza final da mesma e deve ser solicitado, por parte da empreiteira, o atestado de conclusão definitivo na Prefeitura Municipal.

## **6. MEDIÇÃO**

A medição dos serviços executados será efetuada de acordo com as etapas concluídas do cronograma, com base na planilha orçamentária apresentada pela empresa executora da obra.

## **7. PAGAMENTO**

O pagamento será realizado de acordo com as medições, conforme os valores unitários acertados na Licitação e após aprovação pela fiscalização do Município.

## **8. CONSIDERAÇÕES FINAIS**

A Prefeitura Municipal não fornecerá qualquer material para a execução da obra. O empreiteiro será responsável pelo fornecimento de todos os materiais e o seu transporte até o local da obra, bem como executar por conta própria a remoção dos materiais. A obra deverá ser entregue limpa e desimpedida de qualquer entulho ou sobra de material não utilizado. O empreiteiro também será totalmente responsável pela contratação da mão-de-obra para os serviços que irá executar, bem como responsável pelo recolhimento de todos os encargos sociais e trabalhistas que envolvam essa mão-de-obra.

## ***RELATÓRIO FOTOGRÁFICO***

**CNPJ Nº. 01.612.477/0001-90**



**Figura 01- Fonte: Autor Próprio, RUA DO BECO (CANALETA).**



**Figura 02- Fonte: Autor Próprio, RUA DO BECO (CANALETA).**



**CNPJ Nº. 01.612.477/0001-90**



**Figura 03- Fonte: Autor Próprio, RUA DO BECO (CANALETA).**



**Figura 04- Fonte: Autor Próprio, RUA DO BECO (CANALETA).**

**CNPJ Nº. 01.612.477/0001-90**

---



**Figura 05- Fonte: Autor Próprio, RUA SAO GERALDO.**



**Figura 06- Fonte: Autor Próprio, RUA SAO GERALDO.**



**CNPJ Nº. 01.612.477/0001-90**



**Figura 07- Fonte: Autor Próprio, RUA SAO GERALDO.**



**Figura 08- Fonte: Autor Próprio, RUA SAO GERALDO.**

**CNPJ Nº. 01.612.477/0001-90**

---



**Figura 09- Fonte: Autor Próprio, RUA GUILHERMINO COSTA MACEDO.**



**Figura 10- Fonte: Autor Próprio, RUA GUILHERMINO COSTA MACEDO.**



**CNPJ Nº. 01.612.477/0001-90**



**Figura 11- Fonte: Autor Próprio, RUA GUILHERMINO COSTA MACEDO.**



**Figura 12- Fonte: Autor Próprio, RUA GERALDO COIMBRA**

CNPJ Nº. 01.612.477/0001-90



Figura 13- Fonte: Autor Próprio, RUA GERALDO COIMBRA.



Figura 14- Fonte: Autor Próprio, RUA GERALDO COIMBRA.



**CNPJ Nº. 01.612.477/0001-90**



**Figura 15- Fonte: Autor Próprio, RUA GERALDO COIMBRA.**



**Figura 16- Fonte: Autor Próprio, RUA PROJETADA (CEMITERIO)**

**CNPJ Nº. 01.612.477/0001-90**



**Figura 17- Fonte: Autor Próprio, RUA PROJETADA (CEMITERIO)**



**Figura 18- Fonte: Autor Próprio, RUA PROJETADA (CEMITERIO)**



**CNPJ Nº. 01.612.477/0001-90**



**Figura 19- Fonte: Autor Próprio, RUA PROJETADA (CEMITERIO)**



**CNPJ N°. 01.612.477/0001-90**

## PROJETO ARQUITETÔNICO

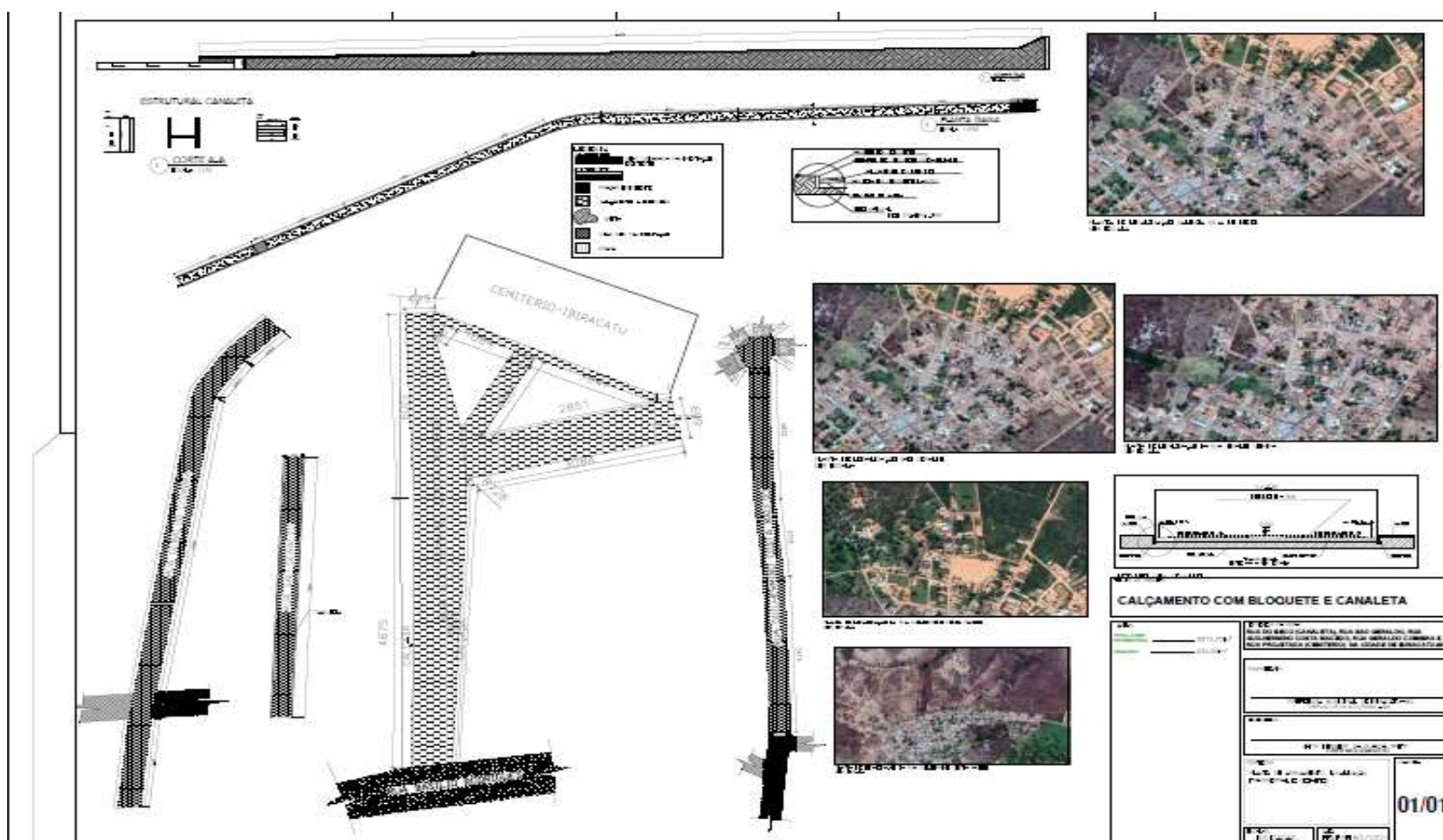



**CNPJ Nº. 01.612.477/0001-90**

**PLANILHA ORÇAMENTÁRIA**

			<b>CANALETA/CALÇAMENTO</b>			<b>25,00%</b>		<b>R\$ 367.375,32</b>
--	--	--	----------------------------	--	--	---------------	--	-----------------------

ITEM	CÓDIGO	FONTE	DESCRIÇÃO DOS SERVIÇOS	UN.	QUANT.	CUSTO (R\$)	PREÇO (R\$)	VALOR (R\$)
------	--------	-------	------------------------	-----	--------	-------------	-------------	-------------

<b>1.0</b>			<b>SERVIÇOS PRELIMINARES</b>					<b>3.673,14</b>
1.1	74209/1	SINAPI	Placa de obra em chapa zincada, instalada 100X 200 CM	m²	2,00	312,36	390,45	780,90
1.2	73992/001	SINAPI	Locação da obra (execução de gabarito)	m²	234,00	9,89	12,36	2.892,24
<b>Subtotal</b>								<b>3.673,14</b>

<b>2.0</b>			<b>MOVIMENTO DE TERRA PARA FUNDAÇÕES</b>					<b>11.127,87</b>
2.1	TER-ESC-050	setop	Escavação mecanizada de valas em qualquer terreno exceto rocha até h= 2,0m	m³	304,20	28,20	35,25	10.723,05
2.2	95606	SINAPI	Regularização e compactação do fundo de valas	m²	234,00	1,38	1,73	404,82
<b>Subtotal</b>								<b>11.127,87</b>

<b>3.0</b>			<b>FUNDAÇÕES</b>					<b>21.369,27</b>
<b>3.1</b>			<b>CONCRETO ARMADO - BROCAS</b>					
3.1.1	92265	SINAPI	Forma de madeira em tábuas para fundações, com reaproveitamento	m²	12,00	76,62	95,78	1.149,36
3.1.2	92794	SINAPI	Armação de aço CA-50 Ø 10.0mm; incluso fornecimento, corte, dobra e colocação	kg	140,40	11,06	13,83	1.941,73
3.1.3	92720	SINAPI	Concreto Bombeado fck= 25MPa; incluindo preparo, lançamento e adensamento	m³	2,34	387,75	484,69	1.134,17
<b>3.2</b>			<b>CONCRETO ARMADO - VIGAS BALDRAMES</b>					
3.2.1	95240	SINAPI	Lastro de concreto não-estrutural, espessura 3cm	m²	39,00	13,01	16,26	634,14
3.2.2	92265	SINAPI	Forma de madeira em tábuas para fundações, com reaproveitamento	m²	21,00	76,62	95,78	2.011,38
3.2.3	92793	SINAPI	Armação de aço CA-50 Ø 8mm; incluso fornecimento, corte, dobra e	kg	451,88	11,92	14,90	6.733,01



**CNPJ Nº. 01.612.477/0001-90**

			colocação					
3.2.4	92791	SINAPI	Armação de aço CA-60 Ø 5,0mm; incluso fornecimento, corte, dobra e colocação	kg	211,24	11,51	14,39	3.039,74
3.2.5	92720	SINAPI	Concreto Bombeado fck= 25MPa; incluindo preparo, lançamento e adensamento	m³	9,75	387,75	484,69	4.725,73
<b>Subtotal</b>								<b>21.369,27</b>

<b>4</b>			<b>SUPERESTRUTURA</b>					<b>32.161,06</b>
<b>4.1</b>			<b>CONCRETO ARMADO - PILARES</b>					
4.1.1	92265	SINAPI	Forma de madeira em tábuas para pilares, com reaproveitamento	m²	21,00	76,62	95,78	2.011,38
4.1.2	92794	SINAPI	Armação de aço CA-50 Ø 10mm; incluso fornecimento, corte, dobra e colocação	kg	423,50	11,06	13,83	5.857,01
4.1.3	92791	SINAPI	Armação de aço CA-60 Ø 5,0mm; incluso fornecimento, corte, dobra e colocação	kg	144,46	11,51	14,39	2.078,78
4.1.4	92720	SINAPI	Concreto Bombeado fck= 25MPa; incluindo preparo, lançamento e adensamento	m³	4,68	387,75	484,69	2.268,35
<b>4.2</b>			<b>CONCRETO ARMADO - VIGAS</b>					-
4.2.1	92268	SINAPI	Forma de madeira em tábuas para vigas, com reaproveitamento	m²	21,00	41,93	52,41	1.100,61
4.2.2	92793	SINAPI	Armação de aço CA-50 Ø 8mm; incluso fornecimento, corte, dobra e colocação	kg	451,88	11,92	14,90	6.733,01
4.2.3	92791	SINAPI	Armação de aço CA-60 Ø 5,0mm; incluso fornecimento, corte, dobra e colocação	kg	211,24	11,51	14,39	3.039,74
4.2.4	92720	SINAPI	Concreto Bombeado fck= 25MPa; incluindo preparo, lançamento e adensamento	m³	9,75	387,75	484,69	4.725,73
<b>4.3</b>			<b>CONCRETO - PISO DA CANALETA</b>					-
4.3.1	92721	SINAPI	Concreto Bombeado fck= 25MPa; incluindo preparo, lançamento e adensamento	m³	9,75	356,63	445,79	4.346,45
<b>Subtotal</b>								<b>32.161,06</b>

<b>5</b>			<b>SISTEMAS DE VEDAÇÃO VERTICAL</b>					<b>19.159,71</b>
<b>5.1</b>			<b>ALVENARIA DE VEDAÇÃO</b>					
5.1.1	87449	SINAPI	Alvenaria de vedação com blocos de concreto 14x19x39cm em ½ vez; assentamento com argamassa traço 1:2:8 (cimento, cal e areia)	m²	228,80	66,99	83,74	19.159,71



**CNPJ Nº. 01.612.477/0001-90**

Subtotal							19.159,71
----------	--	--	--	--	--	--	-----------

6.0			REVESTIMENTOS INTERNO E EXTERNO					11.631,75
6.1.1	87879	SINAPI	Chapisco em parede com argamassa traço 1:3 (cimento e areia)	m²	325,00	2,98	3,73	1.212,25
6.1.2	87529	SINAPI	Massa única em parede com argamassa traço 1:2:8 (cimento, cal e areia), espessura 2cm	m²	325,00	25,65	32,06	10.419,50
Subtotal								11.631,75

7.0			SERVIÇOS COMPLEMENTARES					14.217,50
7.1			GERAL					
7.1.1	SEE-SER-150	SETOP	Grade para galeria	m²	2,64	720,27	900,34	2.376,90
7.1.2	RO-40271	SETOP	BUEIRO SIMPLES TUBULAR DE CONCRETO, CLASSECA-1.BSTCØ0,80M-CORPO (EXECUÇÃO, INCLUINDO FORNECIMENTO E TRANSPORTE DE TODOS OS MATERIAIS E BERÇO, EXCLUSIVE ESCAVAÇÃO E COMPACTAÇÃO)	m	20,00	473,62	592,03	11.840,60
Subtotal								14.217,50

8.0			SERVIÇOS FINAIS					450,45
8.1.1	9537	SINAPI	Limpeza geral	m²	195,00	1,85	2,31	450,45
Subtotal								450,45

9.0			PAVIMENTAÇÃO COM BLOQUETES SEXTAVADO					253.584,57
9.1			OBRAS VIÁRIAS					
9.1.1	OBR-VIA-130	SETOP	REGULARIZAÇÃO DO SUBLEITO COM PROCTOR INTERMEDIÁRIO	m²	3.265,50	0,78	0,98	3.200,19
9.1.2	OBR-VIA-215	SETOP	EXECUÇÃO DE CALÇAMENTO EM BLOQUETES- E = 8 CM - FCK = 35 MPA, INCLUINDO FORNECIMENTO DE TODOS OS MATERIAIS, COLCHÃO DE ASSENTAMENTO	m²	2.875,70	45,81	57,26	164.662,58
9.2			DRENAGEM					-



**CNPJ Nº. 01.612.477/0001-90**

9.2.1	94281	SINAPI	EXECUÇÃO DE SARJETA DE CONCRETO USINADO, MOLDADA IN LOCO EM TRECHOETO, 30 CM BASE X 15 CM ALTURA. AF_06/2016	m	1.130,00	38,20	47,75	53.957,50
<b>9.3</b>			<b>URBANIZAÇÃO E OBRAS COMPLEMENTARES</b>					-
9.3.1	94263	SINAPI	GUIA (MEIO-FIO) CONCRETO, MOLDADA IN LOCO EM TRECHO RETO COM EXTRUSORA, 13 CM BASE X 22 CM ALTURA. AF_06/2016	m	1.130,00	22,49	28,11	31.764,30
<b>Subtotal</b>								<b>253.584,57</b>

						<b>Valor TOTAL com BDI</b>	<b>367.375,32</b>
--	--	--	--	--	--	------------------------------------	-------------------



**CNPJ Nº. 01.612.477/0001-90**

**CRONOGRAMA FINANCEIRO**

ITEM	ETAPAS/DESCRIÇÃO	FÍSICO/ FINANCEIRO	TOTAL ETAPAS	MÊS 1	MÊS 2	MÊS 3	MÊS 4	MÊS 5	MÊS 6
1	SERVIÇOS PRELIMINARES	Físico %	1,00%	100,00%					
		Financeiro	R\$ 3.673,14	R\$ 3.673,14					
2	MOVIMENTO DE TERRA PARA FUNDAÇÕES	Físico %	3,03%	100,00%					
		Financeiro	R\$ 11.127,87	R\$ 11.127,87					
3	FUNDAÇÕES	Físico %	5,82%	50,00%	50,00%				
		Financeiro	R\$ 21.369,27	R\$ 10.684,63	R\$ 10.684,63				
4	SUPERESTRUTURA	Físico %	8,75%	20,00%	40,00%	40,00%			
		Financeiro	R\$ 32.161,06	R\$ 6.432,21	R\$ 12.864,42	R\$ 12.864,42			
5	SISTEMAS DE VEDAÇÃO VERTICAL	Físico %	5,22%		20,00%	50,00%	30,00%		
		Financeiro	R\$ 19.159,71		R\$ 3.831,94	R\$ 9.579,86	R\$ 5.747,91		
6	REVESTIMENTOS INTERNO E EXTERNO	Físico %	3,17%			30,00%	70,00%		
		Financeiro	R\$ 11.631,75			R\$ 3.489,53	R\$ 8.142,23		
7	SERVIÇOS COMPLEMENTARES	Físico %	3,87%			30,00%	70,00%		
		Financeiro	R\$ 14.217,50			R\$ 4.265,25	R\$ 9.952,25		
8	SERVIÇOS FINAIS	Físico %	0,12%				100,00%		
		Financeiro	R\$ 450,45				R\$ 450,45		
9	PAVIMENTAÇÃO COM BLOQUETES SEXTAVADO	Físico %	69,03%	10,00%	15,00%	15,00%	20,00%	20,00%	20,00%
		Financeiro	R\$ 253.584,57	R\$ 25.358,46	R\$ 38.037,69	R\$ 38.037,69	R\$ 50.716,91	R\$ 50.716,91	R\$ 50.716,91
TOTAL		Físico %	100,00%	15,59%	17,81%	18,57%	20,42%	13,81%	13,81%
		Financeiro	R\$ 367.375,32	R\$ 57.276,31	R\$ 65.418,69	R\$ 68.236,74	R\$ 75.009,75	R\$ 50.716,91	R\$ 50.716,91



**CNPJ Nº. 01.612.477/0001-90**

**MEMORIAL DE CALCULO**

	<b>Canaleta</b>				
--	-----------------	--	--	--	--

ITEM	DESCRIÇÃO DOS SERVIÇOS	UN.	QUANT.	MEMORIAL DE CALCULO	PREÇO (R\$)
------	------------------------	-----	--------	---------------------	-------------

<b>1.0</b>	<b>SERVIÇOS PRELIMINARES</b>				
1.1	Placa de obra em chapa zincada, instalada 100X200 CM	m²	2,00	$A=1*2=2 \text{ m}^2$	
1.2	Locação da obra (execução de gabarito)	m²	234,00	$A=130*1,8=234 \text{ m}^2$	

<b>2.0</b>	<b>MOVIMENTO DE TERRA PARA FUNDAÇÕES</b>				
2.1	Escavação mecanizada de valas em qualquer terreno exceto rocha até h= 2,0m	m³	304,20	$A= 130*1,8*1,3= 304,20 \text{ m}^2$	
2.2	Regularização e compactação do fundo de valas	m²	234,00	$A=130*1,8= 234 \text{ m}^2$	

<b>3.0</b>	<b>FUNDAÇÕES</b>				
<b>3.1</b>	<b>CONCRETO ARMADO - BROCAS</b>				
3.1.1	Forma de madeira em tábuas para fundações, com reaproveitamento	m²	12,00	$A= 4*3= 12\text{m}^2$	
3.1.2	Armação de aço CA-50 Ø 10.0mm; incluso fornecimento, corte, dobra e colocação	kg	140,40	$\text{KG}= 0,5*4*0,617+10\%=1,35*104=140,4 \text{ kg}$	
3.1.3	Concreto Bombeado fck= 25MPa; incluindo preparo, lançamento e adensamento	m³	2,34	$\text{M}^3= 0,15*0,3*0,5*104= 2,34 \text{ m}^3$	
<b>3.2</b>	<b>CONCRETO ARMADO - VIGAS BALDRAMES</b>				
3.2.1	Lastro de concreto não-estrutural, espessura 3cm	m²	39,00	$A= 130*0,15*2= 39 \text{ m}^2$	
3.2.2	Forma de madeira em tábuas para fundações, com reaproveitamento	m²	21,00	$A= 3*7= 21 \text{ m}^2$	
3.2.3	Armação de aço CA-50 Ø 8mm; incluso fornecimento, corte, dobra e colocação	kg	451,88	$\text{Kg}= 130*4*0,395+10\%= 225,94 *2= 451,88$	





**CNPJ Nº. 01.612.477/0001-90**

3.2.4	Armação de aço CA-60 Ø 5,0mm; incluso fornecimento, corte, dobra e colocação	kg	211,24	$Kg = 130/0,15 = 866 \times 0,72 \times 0,154 + 10\% = 105,62 \times 2 = 211,24 \text{ kg}$	
3.2.5	Concreto Bombeado fck= 25MPa; incluindo preparo, lançamento e adensamento	m³	9,75	$M^3 = 0,15 \times 0,25 \times 130 \times 2 = 9,75 \text{ m}^3$	

<b>4</b>	<b>SUPERESTRUTURA</b>				
<b>4.1</b>	<b>CONCRETO ARMADO - PILARES</b>				
4.1.1	Forma de madeira em tábuas para pilares, com reaproveitamento	m²	21,00	$A = 3 \times 7 = 21 \text{ m}^2$	
4.1.2	Armação de aço CA-50 Ø 10mm; incluso fornecimento, corte, dobra e colocação	kg	423,50	$Kg = 1,5 \times 4 \times 0,617 + 10\% = 4,07 \times 104 = 423,50 \text{ kg}$	
4.1.3	Armação de aço CA-60 Ø 5,0mm; incluso fornecimento, corte, dobra e colocação	kg	144,46	$Kg = 1,5/0,15 = 10 \times 0,82 \times 0,154 + 10\% = 1,38 \times 104 = 144,46 \text{ kg}$	
4.1.4	Concreto Bombeado fck= 25MPa; incluindo preparo, lançamento e adensamento	m³	4,68	$M^3 = 0,15 \times 0,3 \times 1 \times 104 = 4,68 \text{ m}^3$	
<b>4.2</b>	<b>CONCRETO ARMADO - VIGAS</b>				
4.2.1	Forma de madeira em tábuas para vigas, com reaproveitamento	m²	21,00	$A = 3 \times 7 = 21 \text{ m}^2$	
4.2.2	Armação de aço CA-50 Ø 8mm; incluso fornecimento, corte, dobra e colocação	kg	451,88	$Kg = 130 \times 4 \times 0,395 + 10\% = 225,94 \times 2 = 451,88$	
4.2.3	Armação de aço CA-60 Ø 5,0mm; incluso fornecimento, corte, dobra e colocação	kg	211,24	$Kg = 130/0,15 = 866 \times 0,72 \times 0,154 + 10\% = 105,62 \times 2 = 211,24 \text{ kg}$	
4.2.4	Concreto Bombeado fck= 25MPa; incluindo preparo, lançamento e adensamento	m³	9,75	$M^3 = 0,15 \times 0,25 \times 130 \times 2 = 9,75 \text{ m}^3$	
<b>4.3</b>	<b>CONCRETO - PISO DA CANALETA</b>				
4.3.1	Concreto Bombeado fck= 25MPa; incluindo preparo, lançamento e adensamento	m³	9,75	$A = 130 \times 1,5 \times 0,05 = 9,75 \text{ m}^3$	

<b>5</b>	<b>SISTEMAS DE VEDAÇÃO VERTICAL</b>				
<b>5.1</b>	<b>ALVENARIA DE VEDAÇÃO</b>				



**CNPJ Nº. 01.612.477/0001-90**

5.1.1	Alvenaria de vedação com blocos de concreto 14x19x39cm em ½ vez; assentamento com argamassa traço 1:2:8 (cimento, cal e areia)	m²	228,80	$A = 130 \times 1 \times 2 = 260 - 104 \times 1 \times 0,3 = 228,80 \text{ m}^2$	
-------	--	----	--------	--	--

<b>6.0</b>	<b>REVESTIMENTOS INTERNO E EXTERNO</b>				
6.1.1	Chapisco em parede com argamassa traço 1:3 (cimento e areia)	m²	325,00	$A = 130 \times 1,25 \times 2 = 325 \text{ m}^2$	
6.1.2	Massa única em parede com argamassa traço 1:2:8 (cimento, cal e areia), espessura 2cm	m²	325,00	$A = 130 \times 1,25 \times 2 = 325 \text{ m}^2$	

<b>7.0</b>	<b>SERVIÇOS COMPLEMENTARES</b>				
<b>7.1</b>	<b>GERAL</b>				
7.1.1	Grade para galeria	m²	2,64	$A = 1,65 \times 1,6 = 2,64 \text{ m}^2$	
7.1.2	BUEIRO SIMPLES TUBULAR DE CONCRETO, CLASSECA-1.BSTCØ0,80M-CORPO (EXECUÇÃO, INCLUINDO FORNECIMENTO E TRANSPORTE DE TODOS OS MATERIAIS E BERÇO, EXCLUSIVE ESCAVAÇÃO E COMPACTAÇÃO)	m	20,00	$M = 20 \text{ ml}$	

<b>8.0</b>	<b>SERVIÇOS FINAIS</b>				
8.1.1	Limpeza geral	m²	195,00	$A = 130 \times 1,5 = 195 \text{ m}^2$	

<b>9.0</b>	<b>PAVIMENTAÇÃO COM BLOQUETES SEXTAVADO</b>				
<b>9.1</b>	<b>OBRAS VIÁRIAS</b>				
9.1.1	REGULARIZAÇÃO DO SUBLEITO COM PROCTOR INTERMEDIÁRIO	m²	3.265,50	$A = 90 \times 6 + 176 \times 6 + 140 \times 6 + 32 \times 7 + 77 \times 6,5 + 15 \times 3,5 + 35 \times 1,5 = 3265,50,00 \text{ m}^2$	
9.1.2	EXECUÇÃO DE CALÇAMENTO EM BLOQUETES- E = 8 CM - FCK = 35 MPA, INCLUINDO FORNECIMENTO DE TODOS OS MATERIAIS, COLCHÃO DE ASSENTAMENTO	m²	2.875,70	$A = 90 \times 5,4 + 176 \times 5,4 + 140 \times 5,4 + 32 \times 6,4 + 77 \times 5,9 + 15 \times 2,9 + 35 \times 0,9 = 2875,70 \text{ m}^2$	



**CNPJ Nº. 01.612.477/0001-90**

<b>9.2</b>	<b>DRENAGEM</b>				
9.2.1	EXECUÇÃO DE SARJETA DE CONCRETO USINADO, MOLDADA IN LOCO EM TRECHOETO, 30 CM BASE X 15 CM ALTURA. AF_06/2016	m	1.130,00	$M = 90 \cdot 2 + 176 \cdot 2 + 140 \cdot 2 + 32 \cdot 2 + 77 \cdot 2 + 15 \cdot 2 + 35 \cdot 2 = 1130$ ml	
<b>9.3</b>	<b>URBANIZAÇÃO E OBRAS COMPLEMENTARES</b>				
9.3.1	GUIA (MEIO-FIO) CONCRETO, MOLDADA IN LOCO EM TRECHO RETO COM EXTRUSORA, 13 CM BASE X 22 CM ALTURA. AF_06/2016	m	1.130,00	$M = 90 \cdot 2 + 176 \cdot 2 + 140 \cdot 2 + 32 \cdot 2 + 77 \cdot 2 + 15 \cdot 2 + 35 \cdot 2 = 1130$ ml	

**CNPJ Nº. 01.612.477/0001-90**

**BDI**

MODELO COMPOSIÇÃO DA TAXA DE BENEFÍCIOS E DESPESAS INDIRETAS			
<b>Grupo</b>	<b>A</b>	<b>Despesas indiretas (especificar em %)</b>	
	A.1	Administração central	6,00%
	A.2	Seguro e Garantia	1,00%
	A.3	Outros (Riscos)	0,98%
		<b>Total do grupo A</b>	<b>7,98%</b>
<b>Grupo</b>	<b>B</b>	<b>Bonificação (especificar em %)</b>	
	B.1	Lucro	7,00%
		<b>Total do grupo B</b>	<b>7,00%</b>
<b>Grupo</b>	<b>F</b>	<b>Despesas Financeiras (especificar em %)</b>	
	F.1	Despesas Financeiras	1,00%
		<b>Total do grupo F</b>	<b>1,00%</b>
<b>Grupo</b>	<b>I</b>	<b>Impostos</b>	
	I.1	PIS	0,65%
	I.2	COFINS	3,00%
	I.3	ISSQN (Prefeitura Municipal de Ibiracatu-MG)	3,00%
		<b>Total do grupo F</b>	<b>6,65%</b>
		<b>BDI</b>	<b>25,01%</b>
<p>Fórmula para o cálculo do B.D.I. ( benefícios e despesas indiretas )</p> $BDI (\%) = (((1+A) \times (1+B) \times (1+F)) / (1-I) - 1)$ <p>_____</p> <p>Assinatura do Representante Legal</p>			

**A = 7,98% Despesas indiretas**

**B = 7,00 % Bonificação**

**F = 1,00% Despesas Financeiras**

**I = 6,65 % Impostos**

**BDI = Calculado 25,01%**

**BDI = Adotado 25,00%**

\* BDI calculado conforme Manual de Orientações para Elaboração de Planilhas Orçamentárias de Obras Públicas Elaborado Pelo TCU

Os referidos anexos serão enviados junto com o Edital (quando solicitados) e estão disponíveis no site: [www.ibiracatu.mg.gov.br](http://www.ibiracatu.mg.gov.br).



**CNPJ Nº. 01.612.477/0001-90**

**ANEXO II – MODELO DE PROPOSTA COMERCIAL**

**PROCESSO LICITATÓRIO Nº 055/2021  
TOMADA DE PREÇOS Nº 006/2021  
EDITAL Nº. 039/2021**

À

*Comissão Permanente de Licitação.*

*Referente à Tomada de Preço nº 006/2021.*

Prezados (as) Senhores (as),

Pela presente, apresentamos nosso preço global para **CONTRATAÇÃO DE EMPRESA ESPECIALIZADA DO RAMO DE ENGENHARIA CIVIL PARA CONSTRUÇÃO DE CANALETAS PARA ÁGUA PLUVIAL E CALÇAMENTO EM BLOQUETE SEXTAVADO NA SEDE DO MUNICÍPIO DE IBIRACATU/MG, CONFORME PROJETOS EM ANEXO AO PRESENTE EDITAL**, com o fornecimento de mão-de-obra e materiais necessários à completa e perfeita implantação de todos os elementos definidos, ao preço global de R\$ \_\_\_\_\_ (\_\_\_\_\_), que será executada de acordo com a descrição do Objeto constante do processo de licitação tangente ao Edital acima referenciado.

**Validade da Proposta:** \_\_\_\_\_ (não inferior a 60 dias).

**Razão Social:** \_\_\_\_\_

**Endereço:** \_\_\_\_\_

**CNPJ:** \_\_\_\_\_

\_\_\_\_\_, \_\_\_\_ de \_\_\_\_\_ de 2021.

\_\_\_\_\_  
Nome e Assinatura do Representante Legal.

Carimbo da empresa

**OBS.: DEVERÁ SER APRESENTADO O CRONOGRAMA FINANCEIRO, BDI E PLANILHA DE CALCULO. DEVERÁ SER APRESENTADA PLANILHA ORÇAMENTÁRIA (ANEXO) COM A DISPOSIÇÃO DOS CUSTOS UNITÁRIOS, BDI PROPOSTO, OBSERVANDO-SE QUE SERÁ DESCLASSIFICADA A PROPOSTA QUE APRESENTE VALORES SUPERIORES AOS INDICADOS NA PLANILHA, INCLUSIVE QUANTO AOS VALORES UNITÁRIOS.**

**CNPJ Nº. 01.612.477/0001-90**

**ANEXO III – MODELO DE CARTA DE CREDENCIAMENTO**

**PROCESSO LICITATÓRIO Nº 055/2021  
TOMADA DE PREÇOS Nº 006/2021  
EDITAL Nº. 039/2021**

Pelo presente instrumento, credenciamos o(a) Sr.(a) \_\_\_\_\_, portador do Documento de Identidade n.º \_\_\_\_\_, inscrito no CPF sob o nº \_\_\_\_\_, para participar da licitação acima referenciada, instaurada pelo Município de Ibiracatu/MG, como representante da empresa \_\_\_\_\_, outorgando-lhe plenos poderes para pronunciar-se em seu nome, bem como assinar proposta comercial, assinar documentos, requerer vistas de documentos e propostas, desistir e interpor recursos e praticar todos os atos inerentes ao certame, a que tudo daremos por firme e valioso.

Ibiracatu/MG, \_\_\_\_ de \_\_\_\_\_ de 2021.

Assinatura: \_\_\_\_\_

Nome legível: \_\_\_\_\_

Qualificação: \_\_\_\_\_

**CNPJ Nº. 01.612.477/0001-90**

**ANEXO IV – MODELO DE DECLARAÇÃO DE CONDIÇÃO DE ME OU EPP**

**PROCESSO LICITATÓRIO Nº 055/2021  
TOMADA DE PREÇOS Nº 006/2021  
EDITAL Nº. 039/2021**

A empresa \_\_\_\_\_, inscrita no CNPJ sob o nº \_\_\_\_\_, por intermédio de seu representante legal Sr.(a) \_\_\_\_\_, portador do Documento de Identidade nº \_\_\_\_\_, inscrito no CPF sob o nº \_\_\_\_\_  
DECLARA, sob as penas da Lei, que cumpre os requisitos legais para qualificação como \_\_\_\_\_ (incluir a condição da empresa: Micro Empresa (ME) ou Empresa de Pequeno Porte (EPP), art. 3º da Lei Complementar n.º 123/2006 e que não está sujeita a quaisquer dos impedimentos do § 4º deste artigo, estando apta a usufruir do tratamento favorecido estabelecido nos arts. 42 a 49 da citada lei.

☐ Declaramos possuir restrição fiscal no(s) documento(s) de habilitação e pretendemos utilizar o prazo previsto no art. 43, § 1º da Lei Complementar n.º. 123/06, para regularização, estando ciente que, do contrário, decairá o direito à contratação, estando sujeita às sanções previstas no art. 81 da Lei Federal nº 8.666/93.  
(Observação: em caso afirmativo, assinalar a ressalva acima)

\_\_\_\_\_, \_\_\_\_ de \_\_\_\_\_ de 2021.

\_\_\_\_\_  
(assinatura do representante legal)

**CNPJ Nº. 01.612.477/0001-90**

**ANEXO V – MODELO DE DECLARAÇÃO DE EMPREGADOR PESSOA  
JURÍDICA**

**PROCESSO LICITATÓRIO Nº 055/2021  
TOMADA DE PREÇOS Nº 006/2021  
EDITAL Nº. 039/2021**

\_\_\_\_\_, inscrita no CNPJ sob  
o nº \_\_\_\_\_, por intermédio de seu representante legal o(a) Sr(a)  
\_\_\_\_\_, portador do Documento de  
Identidade nº \_\_\_\_\_ e inscrito no CPF sob o nº  
\_\_\_\_\_, DECLARA, sob as penas da lei, em cumprimento ao  
disposto no inciso XXXIII, do art. 7º da Constituição da República, que não emprega  
menor de dezoito anos em trabalho noturno, perigoso ou insalubre e não emprega menor  
de dezesseis anos.

Ressalva: emprega menor, a partir de quatorze anos, na condição de aprendiz ( ).  
(Observação: em caso afirmativo, assinalar a ressalva acima)

\_\_\_\_\_, \_\_\_\_ de \_\_\_\_\_ de 2021.

\_\_\_\_\_  
Assinatura do representante legal



**CNPJ Nº. 01.612.477/0001-90**

**ANEXO VI – MODELO DE DECLARAÇÃO DE DISPONIBILIDADE**

**PROCESSO LICITATÓRIO Nº 055/2021  
TOMADA DE PREÇOS Nº 006/2021  
EDITAL Nº. 039/2021**

\_\_\_\_\_, inscrita no CNPJ sob o nº \_\_\_\_\_, por intermédio de seu representante legal o(a) Sr(a) \_\_\_\_\_, portador do Documento de Identidade nº \_\_\_\_\_ e inscrito no CPF sob o nº \_\_\_\_\_, DECLARA possuir aptidão para desempenho de atividade pertinente e compatível com o objeto da Licitação, e que dispõe do aparelhamento técnico adequado e necessário para a realização do objeto da Licitação, tendo tomado conhecimento de todas as informações e das condições para o cumprimento das obrigações objeto da Licitação. DECLARA, ainda, que possui pessoal técnico disponível para integrar a equipe que executará os serviços objeto da licitação, fazendo parte da equipe:

- 1 (um) engenheiro civil, devidamente registrado no CREA, com experiência profissional comprovada em supervisão de serviços de natureza compatível com o objeto, para realizar 1 (uma) visita diária ao local dos serviços e sempre que necessário;
- o responsável técnico a ser indicado na ART relativa ao contrato;
- o responsável técnico indicado no atestado (s) ou na Certidão(ões) de Acervo Técnico apresentado(s).

**Obs.: O(s) profissional(is) deverá(ao) ser sócio(s), proprietário(s), empregado(s) ou contratado(s) do licitante na data da assinatura do contrato, admitindo-se sua substituição por profissional(is) de experiência equivalente ou superior. Um único profissional poderá atender aos três quesitos.**

\_\_\_\_\_, \_\_\_\_ de \_\_\_\_\_ de 2021.

\_\_\_\_\_  
Assinatura do representante legal

**CNPJ Nº. 01.612.477/0001-90**

**ANEXO VII – MINUTA DE CONTRATO**

**PROCESSO LICITATÓRIO Nº 055/2021  
TOMADA DE PREÇOS Nº 006/2021  
EDITAL Nº. 039/2021**

**CONTRATO QUE ENTRE SI CELEBRAM O MUNICÍPIO DE IBIRACATU/MG, E A EMPRESA ....., PARA OS FINS NELE INDICADOS.**

A **Prefeitura Municipal de Ibiracatu** pessoa jurídica de direito público interno, com sede na Rua do Comércio, nº. 341, Bairro Centro, Ibiracatu –MG, CEP: 39.455-000, inscrita no **CNPJ sob o Nº 01.612.477/0001-90** neste ato representado pelo Prefeito, o Sr. Arlis Soares Coutinho, daqui por diante denominado **CONTRATANTE**, e \_\_\_\_\_, com sede a \_\_\_\_\_ nº. \_\_\_\_ Bairro \_\_\_\_\_, inscrito no CPF sob o nº \_\_\_\_\_, doravante denominada **CONTRATADA**, celebram o presente contrato de fornecimento, nos termos da Lei n.º 8.666/93 e alterações posteriores, exarada do **Processo Licitatório 055/2021, Tomada de Preços 006/2021**, e que passa a fazer parte integrante deste instrumento, independentemente de transcrição, que reger-se-á pelas cláusulas e condições seguintes:

**CLÁUSULA PRIMEIRA – DO FUNDAMENTO**

O presente Contrato tem como fundamento as Leis 8.666/93 e 10.520/02 e suas alterações, e ainda o **PROCEDIMENTO LICITATÓRIO 055/2021, TOMADA DE PREÇOS 006/2021**, devidamente homologado pelo Sr. Prefeito, a proposta da **CONTRATADA**, tudo parte integrante deste termo, independente de transcrição.

**CLÁUSULA SEGUNDA – DO OBJETO**

**CONTRATAÇÃO DE EMPRESA ESPECIALIZADA DO RAMO DE ENGENHARIA CIVIL PARA CONSTRUÇÃO DE CANALETAS PARA ÁGUA PLUVIAL E CALÇAMENTO EM BLOQUETE SEXTAVADO NA SEDE DO MUNICÍPIO DE IBIRACATU/MG.**

§1º– Compete à **CONTRATADA** o fornecimento de todos os materiais, ferramentas, equipamentos e mão de obra; transporte de pessoal e materiais; equipamentos; montagem; instalação; testes; ferramentas; encargos fiscais e comerciais; prêmios de seguro; taxas e outras despesas de qualquer natureza que se fizerem indispensáveis à execução dos serviços contratados.

**CLÁUSULA TERCEIRA – DO ACOMPANHAMENTO E DA FISCALIZAÇÃO:**

Observado o disposto no artigo 67 da Lei nº 8.666/93, a solicitação, autorização, acompanhamento, fiscalização, recebimento e conferência dos serviços objeto deste

**CNPJ Nº. 01.612.477/0001-90**

Contrato serão realizados pela Secretaria Municipal de Educação com o auxílio da Secretaria Municipal de Obras e Serviços Urbanos do Município.

§1º - O Secretário Municipal de Educação com o auxílio da Secretaria Municipal de Obras e Serviços Urbanos do Município, bem como os técnicos por ele indicados, atuarão como gestores e fiscalizadores deste Contrato.

§2º- A Secretaria Municipal de Educação com o auxílio da Secretaria Municipal de Obras e Serviços Urbanos do Município, tendo como base medições mensais dos serviços executados pela CONTRATADA, expedirá atestado de inspeção dos serviços prestados, que servirá como instrumento de avaliação do cumprimento das obrigações contratuais e constituir á documento indispensável para a liberação dos pagamentos.

§3º- A CONTRATADA é obrigada a assegurar e facilitar o acompanhamento e a fiscalização dos serviços pelo Município, bem como permitir o acesso a informações consideradas necessárias pela Secretaria Municipal de Educação e pala Secretaria Municipal de Obras e Serviços Urbanos.

§4º- O Município não se responsabilizará por contatos realizados com setores ou pessoas não autorizados, salvo nas hipóteses previstas, expressamente, neste Contrato.

§5º- O acompanhamento e a fiscalização de que trata esta cláusula não excluem nem reduzem a responsabilidade da CONTRATADA pelo correto cumprimento das obrigações decorrentes deste Contrato.

#### **CLÁUSULA QUARTA – DAS CONDIÇÕES GERAIS:**

São condições gerais deste Contrato:

I. Este Contrato regular-se-á pela legislação indicada no preâmbulo e pelos preceitos de direito público, aplicando-se, supletivamente, os princípios da Teoria Geral dos Contratos e as disposições de direito privado, na forma do artigo 54, combinado com o inciso XII do artigo 55, todos da Lei nº 8.666/93.

II. Este Contrato, bem como os direitos e obrigações dele decorrentes, não poderá ser subcontratado, cedido ou transferido, total ou parcialmente, nem ser executado em associação da CONTRATADA com terceiros, sem autorização prévia do MUNICÍPIO, por escrito, sob pena de aplicação de sanção, inclusive rescisão contratual.

III. Este Contrato não poderá ser utilizado, sem prévia e expressa autorização do MUNICÍPIO, em operações financeiras ou como caução/garantia em contrato ou outro tipo de obrigação, sob pena de sanção, inclusive rescisão contratual.

IV. Operações de reorganização empresarial tais como fusão, cisão e incorporação, deverão ser comunicadas ao MUNICÍPIO e, na hipótese de restar caracterizada a frustração das regras disciplinadoras da licitação, ensejarão a rescisão do Contrato.

V. O MUNICÍPIO e a CONTRATADA poderão restabelecer o equilíbrio econômico financeiro do Contrato, nos termos do artigo 65, inciso II, letra “d”, da Lei nº 8.666/93, por repactuação precedida de cálculo e demonstração analítica do aumento ou diminuição dos custos, obedecidos os critérios estabelecidos em planilha de formação de preços e tendo como limite a média dos preços encontrados no mercado em geral.



**CNPJ Nº. 01.612.477/0001-90**

VI. O MUNICÍPIO reserva para si o direito de alterar quantitativos, sem que isto implique alteração dos preços ofertados, obedecido o disposto no §1º do artigo 65 da Lei nº 8.666/93.

VII. O objeto deste Contrato será executado dentro do melhor padrão de qualidade e confiabilidade, respeitadas as normas legais e técnicas a ele pertinentes.

VIII. O MUNICÍPIO reserva para si o direito de não aceitar ou receber qualquer produto ou serviço em desacordo com o previsto neste Contrato, ou em desconformidade com as normas legais ou técnicas pertinentes ao seu objeto, podendo rescindi-lo nos termos do previsto nos artigos 77 e seguintes da Lei nº 8.666/93, assim como aplicar o disposto no inciso XI do artigo 24 da referida norma, sem prejuízo das sanções previstas neste instrumento.

IX. Qualquer tolerância por parte do MUNICÍPIO, no que tange ao cumprimento das obrigações ora assumidas pela CONTRATADA, não importará, em hipótese alguma, em alteração contratual, novação, transação ou perdão, permanecendo em pleno vigor todas as cláusulas deste Contrato e podendo o MUNICÍPIO exigir o seu cumprimento a qualquer tempo.

X. A CONTRATADA guardará e fará com que seu pessoal guarde sigilo sobre dados, informações e documentos fornecidos pelo MUNICÍPIO ou obtidos em razão da execução do objeto contratual, sendo vedada toda e qualquer reprodução dos mesmos, durante a vigência deste Contrato e mesmo após o seu término.

XI. Todas as informações, resultados, relatórios e quaisquer outros documentos obtidos ou elaborados pela CONTRATADA durante a execução do objeto deste Contrato serão de exclusiva propriedade do MUNICÍPIO, não podendo ser utilizados, divulgados, reproduzidos ou veiculados, para qualquer fim, senão com a prévia e expressa autorização deste, sob pena de responsabilização administrativa, civil e criminal, nos termos da legislação pátria vigente.

#### **CLÁUSULA QUINTA – DA RESPONSABILIDADE TRABALHISTA:**

Este Contrato não estabelece qualquer vínculo de natureza empregatícia ou de responsabilidade entre o MUNICÍPIO e os agentes, prepostos, empregados ou demais prestadores de serviços da CONTRATADA, designados para a execução do seu objeto, sendo a CONTRATADA a única responsável por todas as obrigações e encargos decorrentes das relações de trabalho entre ela e seus profissionais ou contratados, previstos na legislação pátria vigente, seja trabalhista, previdenciária, social, de caráter securitário ou qualquer outra.

Compete exclusivamente à CONTRATADA, na consecução do objeto deste Contrato, observar as normas que integram o regime jurídico da relação trabalhista celetista, em especial a Consolidação das Leis Trabalhistas – CLT, legislação complementar, normas regulamentadoras do Ministério do Trabalho e dispositivos contidos nas Convenções Coletivas de Trabalho das categorias envolvidas na execução dos serviços.

§1º- A CONTRATADA obriga-se a responder por todas e quaisquer ações judiciais, reivindicações ou reclamações de seus empregados, sendo, em quaisquer circunstâncias,

**CNPJ Nº. 01.612.477/0001-90**

considerada como exclusiva empregadora e única responsável por qualquer ônus que o MUNICÍPIO venha a arcar, em qualquer época, decorrente de tais ações, reivindicações ou reclamações.

§2º- Fica a CONTRATADA obrigada a comunicar ao MUNICÍPIO, no prazo de 24 (vinte e quatro) horas após o recebimento da notificação/citação, qualquer reclamação trabalhista ajuizada por seus empregados e relacionada a serviços prestados no MUNICÍPIO .

§3º- Vindo o MUNICÍPIO a responder por qualquer ação ou reclamação proposta por empregados da CONTRATADA, pessoas a seu serviço ou qualquer terceiro, estar á expressamente autorizado a, mediante simples comunicação escrita, reter e utilizar os créditos de titularidade da CONTRATADA, até o montante necessário para o ressarcimento integral da obrigação exigida, incluindo custas, despesas processuais e honorários advocatícios. Em face da insuficiência de créditos, o MUNICÍPIO poderá utilizar a garantia prestada ou acionar a CONTRATADA.

#### **CLÁUSULA SEXTA – DA RESPONSABILIDADE POR DANOS:**

A CONTRATADA, por si, seus agentes, prepostos, empregados ou qualquer encarregado, assume inteira responsabilidade, respondendo por quaisquer danos ou prejuízos causados, direta ou indiretamente, ao MUNICÍPIO, seus servidores ou terceiros, produzidos em decorrência da execução do objeto deste Contrato, ou da omissão em executá-lo, obrigando-se, a todo e qualquer tempo, a ressarcir-lhes integralmente, sem prejuízo das multas e penalidades previstas neste Contrato, resguardando-se ao MUNICÍPIO o direito de regresso na hipótese de ser compelido a responder por tais danos ou prejuízos.

§1º- Para os efeitos desta cláusula, dano significa todo e qualquer ônus, despesa, custo, obrigação ou prejuízo que venha a ser assumido pelo MUNICÍPIO em decorrência do não cumprimento, pela CONTRATADA, de obrigações a ela atribuídas contratualmente ou por força de disposição legal, incluindo, mas não se limitando, pagamentos ou ressarcimentos efetuados pelo MUNICÍPIO a terceiros, multas, penalidades, emolumentos, taxas, tributos, despesas processuais, honorários advocatícios e outros.

§2º- Se qualquer reclamação relacionada ao ressarcimento de danos ou ao cumprimento de obrigações definidas contratualmente como de responsabilidade da CONTRATADA for apresentada ou chegar ao conhecimento do MUNICÍPIO, este comunicará a CONTRATADA por escrito para que tome as providências necessárias à sua solução, diretamente, quando possível, a qual ficará obrigada a entregar ao MUNICÍPIO a devida comprovação do acordo, acerto, pagamento ou medida administrativa ou judicial que entender de direito, conforme o caso, no prazo que lhe for assinado. As providências administrativas ou judiciais tomadas pela CONTRATADA não a eximem das responsabilidades assumidas perante o MUNICÍPIO, nos termos desta cláusula.

§3º- Fica desde já entendido que quaisquer prejuízos sofridos ou despesas que venham a ser exigidas do MUNICÍPIO, nos termos desta cláusula, deverão ser pagas pela CONTRATADA, independentemente do tempo em que ocorrerem, mediante a adoção das seguintes providências, até o limite necessário ao seu pleno ressarcimento:

a) dedução de créditos da CONTRATADA, decorrentes dos serviços prestados;

**CNPJ Nº. 01.612.477/0001-90**

- b) execução da garantia de fiel cumprimento do Contrato;
- c) medida judicial apropriada, a critério do MUNICÍPIO.

---

**CLÁUSULA SÉTIMA – DO PRAZO E DAS CONDIÇÕES DE EXECUÇÃO:**

---

São condições de execução deste Contrato:

**I. O prazo do contrato será de 06 (seis) meses**, a contar da data da emissão da Ordem de Serviço pelo Município, podendo tal prazo ser revisto nas hipóteses previstas no parágrafo 1º, do artigo 57, da Lei nº 8.666/93.

II. O MUNICÍPIO emitirá Ordem de Serviço, no prazo máximo de 05 (cinco) dias úteis após a assinatura deste Contrato.

III. Havendo paralisação justificada dos serviços, o prazo de execução será acrescido de tantos dias quantos os da paralisação, sem qualquer custo adicional para o MUNICÍPIO.

IV. A justificativa para a paralisação dos serviços deverá ser apresentada por escrito no prazo de 24 (vinte e quatro) horas da ocorrência, sendo submetida à aceitação da Secretaria Municipal de Obras do MUNICÍPIO.

V. Os materiais de construção colocados no MUNICÍPIO pela CONTRATADA ficarão sob sua guarda e inteira responsabilidade, não sendo permitida sua retirada da área dos serviços, senão em casos especiais e mediante autorização escrita da Fiscalização.

VI. Todos os equipamentos, ferramentas e utensílios a serem empregados na execução dos serviços constituirão encargo da CONTRATADA.

VII. Os serviços contratados deverão ser executados simultaneamente nos espaços definidos na Cláusula Primeira deste Contrato, após emissão da Ordem de Serviço pela Secretaria de Educação/Obras do MUNICÍPIO, em conformidade com o cronograma físico-financeiro.

VIII. Os serviços deverão ser executados em conformidade com as normas de segurança e medicina do trabalho, previstas na legislação vigente, com os devidos equipamentos de segurança, devendo ser adotadas todas e quaisquer medidas para minimizar riscos, assumindo a CONTRATADA exclusiva responsabilidade por quaisquer acidentes de que possam ser vítimas seus empregados.

IX. A CONTRATADA deverá executar os serviços e empregar materiais de acordo com as normas da Associação Brasileira de Normas Técnicas (ABNT) e, na falta dessas, de acordo com as normas internacionais consagradas. Os materiais empregados deverão observar também as normas dos fabricantes.

X. Os serviços executados e respectivos materiais empregados deverão ser garantidos nos termos da legislação pertinente, a contar da data de emissão do Termo de Recebimento Definitivo dos serviços.

XI. Ao considerar concluídos os serviços, a CONTRATADA solicitará à Secretaria de Obras do MUNICÍPIO, que realizem vistoria para fins de recebimento provisório dos serviços, no prazo máximo de 15 (quinze) dias. A vistoria será realizada conjuntamente pelo engenheiro da CONTRATADA, responsável técnico pelos serviços e pelo MUNICÍPIO.

XII. No Termo de Recebimento Provisório serão registradas eventuais pendências constatadas na vistoria realizada em conjunto pelas partes contratantes, desde que estas



**CNPJ Nº. 01.612.477/0001-90**

não impeçam a utilização imediata e plena do espaço em que os serviços foram executados.

XIII. Caso as eventuais pendências impeçam a utilização imediata e plena dos espaços/ambientes, o Termo de Recebimento Provisório só será firmado após solução completa e definitiva dos problemas, no prazo estabelecido pela fiscalização do MUNICÍPIO.

XIV. Decorrido o prazo de 90 (noventa) dias após a assinatura do Termo de Recebimento Provisório e desde que não haja qualquer defeito, falha ou imperfeição nos serviços, será firmado o Termo de Recebimento Definitivo dos serviços, sem prejuízo do disposto no Código Civil a respeito de garantia da empreitada de serviços de engenharia.

XV. As medições dos serviços executados serão realizadas mensalmente, a contar da emissão da Ordem de Serviço pela Comissão de Obras do MUNICÍPIO, de acordo com as etapas do cronograma físico-financeiro apresentado pela CONTRATADA, somente sendo medidos serviços executados, observados os respectivos projetos, especificações e preços de planilhas.

XVI. Poderão ser medidos serviços executados antecipadamente ao previsto no cronograma para compensar outros em atraso, desde que previamente autorizados pela Secretaria solicitante.

#### **CLÁUSULA OITAVA – DAS OBRIGAÇÕES DAS PARTES:**

I. A CONTRATADA obriga-se a:

- a) prestar os serviços dentro do melhor padrão de qualidade e confiabilidade, podendo o MUNICÍPIO recusar os trabalhos que não estiverem de acordo com o previsto neste Contrato, e Projeto Básico;
- b) executar os serviços e utilizar materiais de acordo com as normas técnicas aplicáveis, especificações técnicas deste contrato e do projeto básico;
- c) fornecer às suas expensas todos os equipamentos de proteção individual (EPIs) para os seus empregados e providenciar os equipamentos de proteção coletiva (EPCs) necessários, de acordo com as normas da ABNT e com a Portaria nº 3.214/78 do Ministério do Trabalho, instruindo seus empregados quanto às normas e procedimentos de prevenção a acidentes do trabalho;
- d) fiscalizar o uso adequado dos EPIs e EPCs e o correto cumprimento das normas e medidas de segurança, impondo sanções àqueles profissionais que se negarem a cumprir tais determinações;
- e) responsabilizar-se integralmente pelo ônus decorrente de infrações às leis de segurança do trabalho;
- f) providenciar crachás de identificação para todo o pessoal empregado na execução dos serviços, devendo constar nome e foto recente do trabalhador, nome da CONTRATADA e a assinatura do responsável pela sua emissão. O uso do crachá será obrigatório durante todo o período de permanência no local de execução dos serviços;
- g) substituir às suas expensas, o empregado considerado inconveniente à boa ordem e às normas disciplinares do MUNICÍPIO, assim como aquele que embarçar ou dificultar a

**CNPJ Nº. 01.612.477/0001-90**

execução dos serviços, não utilizar corretamente o crachá ou não se portar de modo adequado.

- h) manter os locais de serviço sempre limpos em condições salubres;
- i) utilizar equipamentos, ferramentas e instrumentos adequados, necessários e suficientes à boa execução dos serviços sob sua responsabilidade, os quais deverão oferecer o máximo de segurança no que se refere à prevenção de acidentes e danos materiais que possam ser ocasionados ao MUNICÍPIO ou a terceiros;
- j) utilizar na execução dos serviços, somente pessoas idôneas, treinadas, habilitadas e capacitadas, podendo o MUNICÍPIO exigir o afastamento imediato de qualquer empregado da CONTRATADA que comporte de modo inadequado, desrespeite as normas internas do MUNICÍPIO ou cometa falta que implique comprometimento na qualidade dos serviços;
- k) reparar, corrigir ou substituir, às suas expensas, no todo ou em parte, os serviços nos quais forem detectados vícios, ou incorreções na execução dos serviços ou dos produtos e materiais empregados, imediatamente ou no prazo estipulado pelo MUNICÍPIO;
- l) Executar os serviços objeto deste Contrato com a devida cautela, de forma a garantir o conforto e a segurança dos servidores e demais usuários dos edifícios do MUNICÍPIO;
- m) prestar os esclarecimentos que forem solicitados e atender às reclamações da Secretaria Municipal de Obras e Serviços Urbanos;
- n) responsabilizar-se por todas as providências e obrigações estabelecidas na legislação específica de acidentes do trabalho, quando forem vítimas seus empregados no desempenho dos serviços objeto deste Contrato, ou com estes conexos;
- m) zelar para que seus empregados não permaneçam nas dependências do MUNICÍPIO fora do horário de prestação dos serviços;
- o) encaminhar à Secretaria Municipal de Obras, no prazo de 5 (cinco) dias úteis, a contar da assinatura do contrato, os documentos comprobatórios da Anotação de Responsabilidade Técnica (ART) referente ao registro da obra no CREA/MG;
- p) comprovar o vínculo do profissional detentor da Certidão de Acervo Técnico, na data da assinatura do contrato, no caso de ter sido apresentada e considerada para efeito de habilitação na licitação;
- q) cumprir rigorosamente as exigências da legislação tributária, fiscal, trabalhista, previdenciária, de seguro, higiene e Educação do trabalho, assumindo todas as obrigações e encargos legais inerentes e respondendo integralmente pelo ônus resultante das infrações cometidas;
- r) manter durante toda a vigência deste Contrato, em compatibilidade com as obrigações assumidas, todas as condições de habilitação e qualificação exigidas na licitação, devendo comunicar ao MUNICÍPIO, imediatamente, qualquer alteração que possa comprometer a manutenção desta contratação, bem como reapresentar os documentos com prazo de validade expirado;
- s) observar, atender, respeitar, cumprir e fazer cumprir a legislação pátria vigente, especialmente a indicada no preâmbulo deste Contrato, bem como as cláusulas deste, preservando o MUNICÍPIO de qualquer demanda ou reivindicação que seja de exclusiva responsabilidade da CONTRATADA.
- t) responder por todas as despesas diretas e indiretas referentes a prestação dos serviços.

**CNPJ Nº. 01.612.477/0001-90**

u) A CONTRATADA deverá executar os serviços e empregar materiais de acordo com as normas da Associação Brasileira de Normas Técnicas (ABNT), na falta dessas, de acordo com as normas internacionais consagradas. Os materiais empregados deverão observar também as normas dos fabricantes, sendo que o prazo de garantia dos serviços e dos materiais utilizados não poderá ser inferior a 05 (cinco) anos.

II. O MUNICÍPIO obriga-se a:

- a) Fiscalizar a execução deste Contrato, o que não fará cessar ou diminuir a responsabilidade da CONTRATADA pelo perfeito cumprimento das obrigações estipuladas, nem por quaisquer danos, inclusive quanto a terceiros, o por irregularidades constatadas;
- b) notificar a CONTRATADA sobre qualquer irregularidade encontrada na execução dos serviços, fixando-lhe, quando não pactuado neste Contrato, prazo para corrigi-la;
- c) assegurar, respeitadas suas normas internas, o acesso do pessoal da CONTRATADA aos locais da prestação dos serviços, devidamente identificados por meio de crachás;
- d) transmitir ao preposto da CONTRATADA, por meio da Secretaria Municipal de Obras e Serviços Urbanos, as instruções necessárias à realização dos serviços, complementares ao Projeto Básico;
- e) expedir, nos termos do previsto no §2º da Cláusula Terceira, atestado de inspeção dos serviços executados;
- f) decidir acerca das questões que se apresentarem durante a vigência deste Contrato;
- g) efetuar os pagamentos devidos à CONTRATADA nas condições estabelecidas neste Contrato;
- h) arcar com as despesas de publicação do extrato deste Contrato e dos termos aditivos que venham a ser firmados.

#### **CLÁUSULA NONA – DO PREÇO E DA FORMA DE PAGAMENTO**

O valor total deste Contrato é de R\$ \_\_\_\_\_ (\_\_\_\_\_), conforme especificado na Planilha de Preço/Proposta Comercial, apresentada pela CONTRATADA no **Processo Licitatório nº 055/2021, Tomada de Preço nº 006/2021.**

§1º- O preço referido no caput inclui todos os custos diretos e indiretos necessários à completa e perfeita execução dos serviços, especial mente os indicados na Planilha de Preço.

§2º- O pagamento será realizado mediante apresentação das medições mensais dos serviços, com data inicial correspondente a da Ordem de Serviço emitida pela Secretaria Municipal de Educação/Obras e Serviços Urbanos, observado o projeto básico e a entrega do relatório mensal emitido pela CONTRATADA, conforme §2º da cláusula terceira deste Contrato.

**§3º- O pagamento será efetuado pelo Contratante em até 30 dias após o recebimento da nota fiscal/fatura, desde que acompanhada da documentação.**

§4º - Deverão ser discriminados na nota fiscal/fatura os valores referentes a materiais e equipamentos que eventualmente não integrem a base de cálculo da retenção para a Previdência Social.



**CNPJ Nº. 01.612.477/0001-90**

§5º- Caso os valores não tenham sido discriminados na proposta comercial, a base de cálculo da retenção ficará limitada aos percentuais mínimos previstos na legislação pertinente.

§6º - O MUNICÍPIO efetuará mensalmente os pagamentos dos serviços efetivamente executados e medidos.

§7º - A nota fiscal será emitida pela CONTRATADA em inteira conformidade com as exigências legais e contratuais, especialmente as de natureza fiscal, com destaque, quando exigíveis, das retenções tributárias e/ou previdenciárias.

§8º- O MUNICÍPIO, identificando quaisquer divergências na nota fiscal/fatura, mormente no que tange a valor dos serviços prestados, deverá devolvê-la à CONTRATADA para que sejam feitas as correções necessárias, sendo que o prazo estipulado para pagamento será contado somente a partir da reapresentação / substituição do documento, desde que devidamente sanado o vício.

§9º - Os pagamentos devidos pelo MUNICÍPIO serão efetuados por meio de depósito em conta bancária a ser informada pela CONTRATADA ou, eventualmente, por outra forma que vier a ser convencionada entre as partes.

§10º- Nenhum pagamento será efetuado enquanto estiver pendente de liquidação qualquer obrigação por parte da CONTRATADA, sem que isto gere direito a alteração de preços, correção monetária, compensação financeira ou paralisação da prestação dos serviços.

§11º- Uma vez paga a importância discriminada na nota fiscal/fatura, a CONTRATADA dará ao MUNICÍPIO plena, geral e irretratável quitação dos valores ali discriminados, para nada mais vir a reclamar ou exigir a qualquer título, tempo ou forma.

§12º- Todo pagamento que vier a ser considerado contratualmente indevido será objeto de ajuste nos pagamentos futuros ou cobrados da CONTRATADA.

§13º- A liberação do pagamento da nota fiscal/fatura relativa à última medição somente ocorrerá mediante a plena e cabal comprovação do cumprimento de todas as obrigações contratualmente previstas, bem como a correção de todas as pendências apuradas.

§14º- A CONTRATADA deverá manter atualizado, durante toda a vigência deste Contrato, o prazo de validade das Certidões Negativas de Débito e do Certificado de Regularidade do FGTS – CRF, encaminhando cópia autenticada destes documentos à Secretaria Municipal de Obras e Serviços Urbanos.

#### **CLÁUSULA DÉCIMA – DA DOTAÇÃO ORÇAMENTÁRIA**

As despesas decorrentes desta contratação correrão por conta da dotação orçamentária:

- **080126.782.0007.3001.3449051000000-0100 2301-9.**

Parágrafo Único – O Município incluirá, em suas propostas orçamentárias para os exercícios subsequentes, a previsão dos créditos necessários para o pagamento desta despesa.

#### **CLÁUSULA DÉCIMA PRIMEIRA – DA ALTERAÇÃO DO CONTRATO**



**CNPJ Nº. 01.612.477/0001-90**

Este Contrato poderá ser alterado nos casos previstos no artigo 65 da Lei nº 8.666/93, desde que haja interesse do Município, com a apresentação das devidas e adequadas justificativas.

---

**CLÁUSULA DÉCIMA SEGUNDA – DA GARANTIA CONTRATUAL**

---

**Para garantia do fiel cumprimento deste contrato a CONTRATADA deverá prestar garantia equivalente a 5% (cinco por cento) do valor total contratado, o que equivale a R\$ (        ), dentre as previstas no artigo 56 da Lei Federal nº. 8.666/93, como: caução em dinheiro ou título da dívida pública, seguro garantia ou fiança bancária.**

A CONTRATADA deverá apresentar a garantia no prazo máximo de 05 (cinco) dias, a contar do recebimento da notificação para fazê-lo.

§1º – Na hipótese de majoração do valor deste Contrato, a CONTRATADA fica obrigada a complementar ou substituir a garantia prestada, no mesmo prazo indicado no item acima.

§2º - Se o valor da garantia de execução for utilizado para o pagamento de qualquer obrigação, a

CONTRATADA obriga-se a restabelecer o seu valor real, no prazo máximo de 72 (setenta e duas) horas, a contar da data em que for comunicada pelo Município.

§3º - O descumprimento dos prazos estipulados nos parágrafos anteriores acarretará a retenção dos créditos da CONTRATADA, sem prejuízo das sanções cabíveis, inclusive rescisão contratual.

§4º- O valor da garantia responderá pelo inadimplemento das obrigações contratuais, indenizações, ressarcimentos e por todas as multas impostas pelo Município à CONTRATADA, sem que isso inviabilize a aplicação de multas em valor superior ao da garantia prestada.

§5º- A devolução da garantia não exime a CONTRATADA das responsabilidades administrativa, civil e penal decorrentes da execução deste Contrato.

§6º- A garantia prestada pela CONTRATADA será liberada ou restituída, mediante solicitação por escrito, após o termino do contrato.

---

**CLÁUSULA DÉCIMA TERCEIRA – DA RESCISÃO CONTRATUAL**

---

O presente Contrato poderá ser rescindido:

I. Por ato unilateral e escrito do Município, nos casos enumerados nos incisos I a XII, XVII e XVIII, do artigo 78, da Lei nº 8.666/93.

II. Por acordo entre as partes, reduzido a termo.

III. Na forma, pelos motivos e em observância às demais previsões contidas nos artigos 77 a 80 da Lei nº 8.666/93.

§1º- Os casos de rescisão contratual deverão ser formalmente motivados, assegurada a observância dos princípios do contraditório e da ampla defesa.

§2º- Ocorrendo a rescisão deste Contrato e não sendo devida nenhuma indenização, reparação ou restituição por parte da CONTRATADA, o Município responderá pelo

**CNPJ Nº. 01.612.477/0001-90**

preço dos serviços em face dos trabalhos efetivamente executados pela CONTRATADA, ou dos produtos entregues, até a data da rescisão.

---

#### **CLÁUSULA DÉCIMA QUARTA – DAS SANÇÕES**

---

Pela inexecução total ou parcial das condições contratuais, a CONTRATADA ficará sujeita às penalidades de advertência, multa, suspensão temporária do direito de licitar, impedimento de contratar com o Município, e/ou declaração de inidoneidade para licitar e contratar com a Administração Pública, de acordo com o previsto nos artigos 86 a 88 da Lei nº 8.666/93, sem prejuízo das responsabilidades civil e penal cabíveis, garantindo-se o contraditório e a ampla defesa.

§1º- Ficam estabelecidos os seguintes percentuais de multas, aplicáveis quando do descumprimento contratual:

I. 0,3% (zero vírgula três por cento) por dia de atraso na execução do objeto, ou por dia de atraso no cumprimento de obrigação contratual ou legal, até o 30º (trigésimo) dia, calculados sobre o valor do Contrato, por ocorrência.

II. 10% (dez por cento) sobre o valor do Contrato, no caso de atraso superior a 30 (trinta) dias na execução do objeto ou no cumprimento de obrigação contratual ou legal, com a possível rescisão contratual.

---

#### **CLÁUSULA DÉCIMA QUINTA – DO PAGAMENTO DE MULTAS E PENALIDADES**

---

Fica desde já ajustado que todo e qualquer valor que vier a ser imputado pelo MUNICÍPIO à CONTRATADA, a título de multa ou penalidade, reveste-se das características de liquidez e certeza, para efeitos de execução judicial, nos termos do art. 586 do CPC. Reveste-se das mesmas características qualquer obrigação definida neste Contrato como de responsabilidade da CONTRATADA e que, por eventual determinação judicial ou administrativa, venha a ser paga pelo MUNICÍPIO.

§1º - Para assegurar o cumprimento de obrigações definidas neste Contrato como de responsabilidade da CONTRATADA, o MUNICÍPIO poderá reter parcelas de pagamentos contratuais ou eventuais créditos de sua titularidade, mediante simples comunicação escrita à CONTRATADA, bem como executar a garantia prestada ou interpor medida judicial cabível.

§2º- As multas e penalidades previstas neste Contrato não têm caráter compensatório, sendo que o seu pagamento não exime a CONTRATADA da responsabilidade pela reparação de eventuais danos, perdas ou prejuízos causados ao MUNICÍPIO por atos comissivos ou omissivos de sua responsabilidade.

---

#### **CLÁUSULA DÉCIMA SEXTA – DA PUBLICAÇÃO**

---

O extrato deste Contrato será publicado no “Quadro de Avisos” e no *Site* do Município.

---

#### **CLÁUSULA DÉCIMA SÉTIMA – DO FORO**

---

**CNPJ Nº. 01.612.477/0001-90**

As partes elegem o foro da comarca de São João da Ponte-MG, como o único competente para dirimir quaisquer dúvidas oriundas deste Contrato, com expressa renúncia de qualquer outro, por mais privilegiado que seja.

E por estarem assim justos e contratados, assinam o presente instrumento em 2 (duas) vias de igual teor e para um só fim de direito, na presença das testemunhas adiante nomeadas, que a tudo assistiram, na forma da lei.

Ibiracatu/MG, ....., de ..... de 2021.

PELO CONTRATANTE: Arlis Soares Coutinho.  
Prefeito Municipal.

PELA CONTRATADA: .....  
Representante Legal.

TESTEMUNHAS:

NOME: \_\_\_\_\_  
CPF: \_\_\_\_\_

NOME: \_\_\_\_\_  
CPF: \_\_\_\_\_